泰東日報

發行人 阿部眞言　編輯人 李永蕃　印刷人 李頌銘

本報創刊西曆一九〇八年　社址 大連市東公園町八十五番地　電話 社長室四五二〇 編輯局四八九〇 營業部八〇〇〇 廣告部八〇〇二

定價　本埠 零售每份五分 每月壹元三角　外埠 每月壹元四角五分半年八元四角全年十六元六角以上俱以現大洋本位計算但中國人以外以金票為本位　廣告 每行（五號字十二字）一日刊費壹元指定特別地位加倍長期另議

國府□政會議決 對滿洲解決方針

不依國聯不借外力 專以自力謀與週旋

使張學良持長期對抗策

【南京二十四日發電】本日之行政院會議、關於芦山、北平兩會議有所報告、協議之結果、決認解決滿洲事變、不依恃聯盟、且不借外力、而以自家力量為解決之方針、並決定今後積極援助東北義勇軍、使張學良對日長期抵抗、

國府對郵政海關獨立 又向日提出兩項抗議

竟謂此等行為有違條約 望速遵照條約規定實行

【南京廿四日發電】外交部今朝託上村領事向重光公使送去左記二項抗議、

一、滿洲國最近依日本之援助、國政事務之獨立、日本政府此等援助行為、既與條約違反、且因此而發生一切事件、統應由日本負全責任、

一、大連海關不遵守中國政府之新關稅政策、任意關稅担保保管金寄托於〇〇〇銀行、此種行為實與中日條約相違反、故望其從速如條約上之所規定而實行、

關于海關長問題 日當局談話

中國如違約避任日人 定提抗議以促其注意

【東京二十五日電】關於福本大連海關長被免問題、外務省尚無公電、故當局尚避談此事、

罷免大連海關長、雖係中國政府之自由、但依明治四十一年大連海關設置協定之第一節、該海關長須任日本人、若新任時、總稅務司須與北平之日本公使館協商規定之、萬一中國猜疑日本、後任避任日本人、或任他國人、或不履後任選定之協商、長期短員、置之不顧時、是即有速協定、即有向中國抗議或喚起其注意之必要、故事態之推移、極惹東大視云

浙江危機四伏 天堂將成地獄

省委王澂瑩談話

【杭州通訊】年來不景氣象、各地皆然、杭州是被人稱為天堂的地方、浙江沒有一個人不說是江南富庶之區、可是現在也一樣的窮蹙、一樣的闊綽、省政府委員王澂瑩關於浙江的一切、說得很透澈、他說浙江的財政亦已窮枯到極點了、際此上下交困的時候、真是不易過去、說起來更覺不寒而慄、大家都說浙江是一個好地方、就現在環境看起來、

浙江究竟好在那裡

呢、西北皖邊、西南贛邊、以及閩邊、都是險象環生、危機四伏、最近中央下最大的決心、分兵九路、剿辦江西的赤匪、派十九路軍剿辦閩南的赤匪、而將總司令又且親自出發、統率大軍剿辦豫鄂皖的赤匪、在此情況之下、萬一赤匪餘孽竄入我省邊界、更不堪設想了、所以魯主席竺處長、極注意邊境防務、日夕籌劃、日前又冒雨出發、親自察勘、並點驗保安隊、呂廳長於上月間出去巡視、嚴飭各縣速辦保衛團、使人民有自衛武力、總想地方平靖、人民安居樂業、勿再有前項赤匪陷劫華埠不幸事情發生、但是邊境的人民、提心吊胆不安、至內地

其痛苦情狀為如何

各縣、上年水災旱災、虫害匪患、無處無之、現聞各縣土匪、鬧得更兇了、擄人勒贖之不已、甚至強刦耕牛、使農民無法耕種、田盡荒蕪、餘如殺人放火、鷄犬不留者、更有所聞、最奇怪的、各縣縣長、並未據以報聞、各地駐紮的軍警亦未聞有竭力剿辦者、有人說、「這事莫怪的、人民畏匪不敢告發、縣長大老爺軍警長官、那裡會知道呢、」似此麻木、尚復成何事件、然而人之痛苦又如何、他如工商業之衰落、不必論其遠者、就最近的杭州來說、絲綢廠倒閉者二十餘家、工人失業日益增多各大街、

大小店舖關門大吉

者、不一而足、且有大吹大擂、高唱減價、結果仍無多人去過問、實緣人民無購買力、社會經濟破產、早已顯露無遺、杭州尚且如此、其餘各處、亦可想而知、日前有寧波紹興嘉興湖州各地朋友來省、都說今年之不景氣、為從來所未有、上述各地、為本省工商業較為發達之區、亦同為金融中心的地方、尚且如此凋敝、其餘邊遠鄉鎮、更不堪設想了、絲繭一項、為本省大宗收入、往年繭子每担值六十餘元、今年僅值二十餘元、而商人買去、仍未必能賺錢、真是農嗟於野、婦嘆於室、一年

生活不知如何過去

更有一悲慘的事、可向各位報告的、台州有一戶人家、男人出門設法借錢、家裡六日無米過日、可是那位鄰舍、亦是窮苦得很、向他討還牛升米、這份人家因是男人借不到錢、不能在預定時間內回家、無法償還這筆牛升的債務了、母子五口竟至投河而死、後來男子回家、女方的娘家不明瞭這件事情、以為是他的虐待逼迫死的、這個人此痛苦萬狀之下、又受了冤枉自己亦去跳河而死、牛升米逼死六個人、這豈是尋常等閒的小事、從前有句俗語、「一錢逼死英雄漢、」如此看來、信有其事矣、台州是產米最多地方、又上年較為豐稔的地方、尚且有此情事、其餘災區此類、

牛升米逼死一家人

的慘劇、吾人雖不知道、諒亦不在少數、吾知強者挺而走險為盜為匪、弱者流為乞丐、輾轉溝壑者、不知凡幾、基上所說、地方之不安如此、工商業之衰頹、農村經濟之不振又如彼、然則要保護地方、救濟工商業、與農村經濟在在需款、所以非錢不行、這從那裡去籌呢、政府是為人服務的、有政府之服務、自不能不有人民之負担、本省二十一年度預算、支出本已減得削足適屨、不能再減、收入已將賦賦、牙帖稅、契稅、比上年度加多了、而實在加多的數目是否靠得住、是問題然而尚且收支

相差五百七十萬元

如此巨額、何以設法、即令今年年歲大熟、徵收人員格外曾出力、亦不過稍有希望而已、何能補此缺漏、唉、言至此直有不堪終日之感、事至今日若非全國上下、大家認清自前救國要圖群起挽救、各地均有隨時崩潰不可收拾之虞、豈惟浙江一省可怕而已啊、

對罷免大連海關長 日外部亦提抗議

根據條約加以駁斥

【東京二十五日發電】總稅務司梅芝氏得宋子文氏之許可、二十四日突如罷免福本大連海關長職、外務省對此、乃於二十五日電訓守屋代理公使、向國民政府嚴重抗議、其抗議大要如左、

一、關于明治四十年設置大連海關之協定、其第一項載稱「大連海關長應以有日本國籍者充任」而規定者、且其第三項亦規定云云、「大連海關長之更迭應先由總稅務司通告關東長官」云云、乃此次國民政府、關於罷免福本海關長一切之手續並未執行乃係違法之舉、

一、日本政府關于滿洲國接收大連海關問題、係始終尊重中國海關制度之保全與外債担保之確保者、而以如此之立場、目下與滿洲國政府及總稅務司之間、從事於斡旋中、乃國民政府無視日本政府之立場、竟出如此次之暴舉、則今後關於大連海關問題、惹出如何事態、其責任一切統應由國民政府負之特此警告、

對于國府郵政抗議 日外部視為錯認門

【東京二十五日發電】國民政府關于滿洲國奪取東三省郵務行政權、及滿洲國採用新郵票、特于二十四日向日本政府發出最重抗議、關此外務省刻雖尚未接得其抗議文、但外務省認為非特滿洲國一切之行政、亦全與日本無關涉、故如斯等問題、日本政府不應負以何等責任、而認收國政府斯等抗議、全然為其自己把門路看錯、而有無視之意向云、

福本大連海關長 昨發聲明大意

以滿洲國要求為正當 致有此次罷免之結果

【本埠消息】南京政府、罷報既報、玆福本氏接得該電報、即於二十五日午前零時三十分、發出大要如左之聲明書、自滿洲國獨立當時、付陳述自己之立場與經過以今日未從將總稅務司命而認滿洲國之要求為正當致招此次罷免之事件、今謹詳陳其事實、待一般公論、今後對此雖無何等抗議之意、但乘凡有之機會、決擬質問總稅務司之責任、關此已具有決意云云、

井上範博士 墜樓自殺

原因尚待調查

【東京二十四日發電】二十四日正午頃、東京帝大病院有入院中之本鄉區駒込千駄木、東京帝大工學部教授、具有石工學權威者之工學博士、井上範（五十六）氏、由三層洗濯場、突然向下跳降、而落於病舍後方之廣場立即身亡、其自殺原因目下調查中、

滿洲國渡日使節 倍受朝野歡迎

經濟團体歡宴于靜遠一行 六少女謁首相深蒙勉勵

【東京二十四日發電】日本經濟聯盟會及日本工業俱樂部、於二十四日、午後三時於工業俱樂部開招待滿洲國協和會使節于靜遠等五氏之歡迎會、出席者自鄉經濟聯盟會長、木村工業俱樂部理事長、以及有賀、串田、礒村、井坂、大橋諸氏均出席、於鄉男述歡迎演說後、于靜遠代表協和會、滿洲國實際的尚未蒙承認、願於可及的範圍內早日正式承認之意旨陳其意見、對此之鄉男、乃以該項須經臨時議會決議、我等亦有同感、故必由外部加以努力之旨言明之、次更關於滿洲國之經濟開發又交換彼我意見、由使節述以種種實情、賓主盡歡而散、

【東京二十五日發電】少女使節一行六名、今朝九時半到官邸、謁齋藤首相、由石田女史、一一代為介紹、首相以和藹的有如慈父之態度、語之曰之汝等不遠千里而來舟車跋涉、得勿疲憊乎、其從容參觀東京一切、歸國時務將日本之事情、向滿洲友人言之、次少女等亦以其可愛活潑之態度、答云「一一記之」謝々、」次即由石田豐子率之而去、會見約十五分、少女使節視首相慈祥之態度、歡喜而歸、

【又電】滿洲少女使節一行二十五日午前十時半到海軍省、由秘書官引導之下、入於二層大臣室、謁見岡田海相、在此廣大之大臣室、各少女親海相之容顏、各操其甜蜜之日語、而謂「蒙厚愛謝々」次海相亦以懇切之語調而謂曰、承來訪謝謝、何時歸去？、其各努力向學為將來之巾幗英傑、

長沙全市 又成澤國

連日降雨湘江大漲 去年覆轍今恐又蹈

【漢口二十四日發電】長沙來電、長沙地方數日來繼續降雨湘江大增水、有氾濫之懸念、二十三日水標已達三十五呎、長沙全市浸水、去年覆轍今恐又蹈、日清汽船事務所已移於碼頭、漢口於二十三日長江水標亦達三十六呎尚有十二呎之餘裕、無氾濫之懸念、

對九國條約簽字國 中國所致通牒內容

日本援滿顯違條約 特促各條約國注意

【南京二十四日發電】外交部以國府名義、向九國條約簽字國送以同文通牒而喚起注意、日本絕對援助滿洲國獨立、最近且擬正式承認、此種行為須與條約違反、請在玆喚起各條約國之注意、望擁護條約之精神與明文、

內田伯與本庄司令 昨在新京重要會見

所議計有三點意見已一致 本庄司令當即遄返哈爾賓

【新京二十五日發電】今朝七時來京之內田滿鐵總裁、與由哈爾濱搭飛機急遽入京之本庄軍司令官、在大和旅館、自九時半歷一小時間半有重要會見、席上內田總裁以假設決意就任為新內閣外相、更應與軍部有協力、必要首先述以寒暄後、兩者間即以如左之條件交換意見、

一、說明滿洲四頭政治統制機關、政府案之大綱、於一定期間中治安現情、即設有一定準則、但以軍部為中心、則為絕對必要、首班誰何、要請軍部斟酌者此為必然之理、

一、正式承認新國家鑒於滿洲國側之要望及軍部之意向、以及日本朝野之輿論當然為應早速的問題、即政府還里亦有充分的準備、

一、滿洲國內、兵備之充實、政府亦講以最善以方法、並不躊躇、故勿論政府之於對滿政策為積極的而不為吾人所遺憾也、似已將齋藤新內閣之內意傳達於本庄氏云、本庄軍司令官鑑于北滿方面事態之重大化、與內田總裁會見後、即於午前十時半於長春飛行場歸哈爾濱、

黑龍江軍 佔領興化鎮

馬占山命在旦夕

【奉天廿五日發電】二十一日夜黑龍江軍、占領興化鎮馬占山軍正退却中、梟雄之命已迫玆數日之中云、

豫南赤匪猖獗 潢川被圍

劉峙部赴援在羅山竟被阻 匪大本營仍在商城

【洛陽廿一日通訊】據豫南來人談、豫南赤匪猖獗、重重包圍潢川旬日、第二十路張鈁部孤軍奮鬥尚未解圍、劉峙曾派八十師往援、進駐羅山、因潢羅間交通絕斷、暫時未能前進、匪之大本營仍在商城、赤區附近居民、紛逃信陽漢口開封、狀極可憫、

【漢口廿一日通訊】張鈁因光山仍有匪盤踞、旅員赴廳山、調蔣介石之圖、龍岡寨被趙良臣李長佑魏國治三股約兩萬匪佔據、何應欽電劉峙何成濬劉鎮嵩等派兵馳剿、何成濬廿一日晨返漢、

李石曾 定月初渡法

【上海廿四日發電】國民黨元老李石曾氏決於來月初渡法、

藏番犯青海「正在激戰中」

中國軍事運輸不便

【南京廿一日通訊】青海省主席馬麟派代表趙佩來京、據語本報記者云、「藏兵內犯、雙方已發生激戰、正相持於玉樹附近、此地離青海省會尚有一天旱路、惟一片荒涼、杳無人烟、故我方軍事運輸、頗感不便、」

調查報告書 整理起草目標

計分五層逐一詳述

【北平二十四日發電】調查團報告書之本論、以如左各項整理起草中、

一、九月十八日事件原因、自滿鐵爆發當時之日本軍事行動及王以若軍之行動以及錦州事件天津事件之詳細經過期日、

二、各地排日貨運動、以歷史的詳述、

三、滿洲各地義勇軍之過去及現在情況、

四、全國共產黨及共產軍之活動、

五、中日軍事當局總轄的意見、內中尤以日本之軍事的活動、及中國排日排日貨運動傾以主力詳述云、

空軍準備 總攻馬軍主力

刻下一切佈置完成 定今日各方同前進

【齊齊哈爾二十五日發電】馬占山軍主力部隊、集於通肯河右岸之空軍擬一舉殲滅之、刻準備已經完成、自二十六日各方面一併開始總攻擊、

測量機製圖器文具用物及和洋紙製圖用紙度量衡謄寫版各種事務用具全有

大連市連鎖街 電 四八五六、六九二九　內田洋行大連支店

奉天春日町 電四六七八　內田洋行奉天支店

本店 大阪　支店 東京

製作修理販賣

秤之準確足以表其人之誠實若欲得準確之秤請來水上洋行

此次新修工場已告落成製造能力既大故價值低廉減承滿洲可稱首屈一指並辦各國度量衡器之刻碼

世界各國度量衡器　測量器理科機械

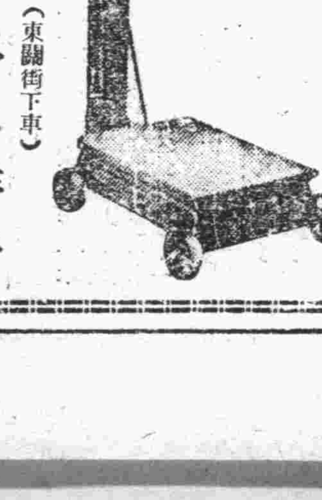

大連惠比須町（東關街下車）　水上洋行　電話六九四一番

奉天若松町三十二番地 電話長二三二一番　水上洋行奉天支店

營業時間 上午九時辦公下午一時　事項 關於銀行一切事

中國銀行大連支行

電話 四四四、三五七、八九九、九九五　海關收稅處 七八二九

內科　嶋根醫院　電話三八四三番　電氣遊園前連鎖商店西側

暹羅王國亦起革命
僅半日而告成功
推翻獨裁君主易以立憲制
僅死一人殆可謂手不及血

【盤谷廿四日發電】本日暹羅王國突如掀起以軍部爲中心之革命運動、未幾即顚覆獨裁君主、確立立憲君主制、指導革命之陸海聲明首腦部革爲抑制國王之絕對命之目的、已將故國的權限、實際排擊皇由執政之手救出、本族政治、宣言並強要日革命結果、死者僅一名、內閣辭職、革命未受何等之抵抗、僅以半月而成、死傷者極尠、僅陸軍參謀總長因抵抗部下軍隊、被射殺其他則全無死者、

國王已允退位
歸還盤谷
革黨排斥皇族政治
宣言要求內閣辭職

【又電】暹羅革命以中心陸軍之謀反部隊二十四日突如以無警告的、徒步以戰車數輛置於先頭、大擧擁至盤谷市內、占據王城、使擁有最高國務院議席兼內相皇帝之弟、巴里巴得拉殿下、要請兩陛下立即歸還盤谷、國王陛下亦容認、行將急遽歸還盤谷、但革命派似不擬顚覆王朝、而以全然要望國王陛下之統治者然、革命之目的

革命消息傳出第一聲
爲德女飛行家

【柏林二十四日發電】暹羅革命之消息、最初經柏林而始傳於全世界、實因爲革命中心之盤谷、事實上乃在國際通信網之圈外、各新聞通信社、殆皆無特派員之設置、嗣由去夏訪問日本之德國飛行家愛得爾夫女士、自日本就歸途、長期逗留盤谷正值暹羅革命勃發、遂即由盤谷向柏林用長距離電話、遂將事情報告、故先得第一報者即爲柏林云、

前日開十九國委員會
極秘密中之兩項決定
廿九日開總會審議報告延期
並請中日謹愼勿使事態惡化

【日內瓦二十四日發電】十九國繼續委員會於二十四日午後五時開會、凡歷一小時餘、於極秘裡審議之結果、已見到有如左之決定、

一、中國代表顏惠慶以包含滿洲問題在內之中日紛爭事件爲議題而、要請特別聯盟總會開會事、該案於二十一日會規定紛爭事件、附托後、以六個月爲製作報告書之期間、而以八月十五日爲滿期、惟因在紛爭現地目下調查中之李東卿以下委員會、迄該期日、無報告書製作完竣之步驟因之爲該報告、晉子應行作成之總會決議報告、如規約所定之六個月間亦不能完成、故決于六月二十九日開特別總會審議報告書作成期間延長問題、但該期間延長法、毅於可及的範圍內以短期日爲尙、

一、再度確言九月二十日及十二月十日之聯盟理事會決議、對於兩當、事國要請其各謹愼一切能動的行爲、以防止極東情勢之再趨惡化

又、二十九日招集總會事已通告於中日兩國代表、本日會議開會之劈頭即有西班牙代表、地馬達利阿加氏主張會議應公開、但未有贊成者、其提案遂被推翻、

【又電】特別聯盟總會十九國繼續委員會、報告書提出期間延長問題爲議題、決於二十四日午後五時開會、英國側以內相薩米愛爾氏爲代表出席、

安達派準備
組織新黨
定日內即組成俱樂部
專研究黨之政策政綱

【東京二十五日發電】山道古屋兩氏、二十四日午後四時訪安達氏協議之結果、乃決定如左、

一、爲新黨準備、二兩日中組成政治研究俱樂部、

一、關於政治經濟社會思想教育、聆詢同志及以外各方面之意見、待新黨結成之際即以之爲政綱政策而揭出之、因之於最近即將移事務所于大阪建築會社之側、而從事於俱樂部之組織、又預想脫黨者、

等事情當不至於無理的而博得最後之效果云、

當爲野中徹也、鶖澤與四二、福田虎龜、高橋壽太郎、佐藤理吉、後藤亮一、戶田由美、小山谷藏、中田正輔、中川觀秀、伊禮肇等氏云、

【東京二十四日發電】參加安達派樹立新黨運動、正式脫離民政黨者、迄二十四日午後雖僅不過山道襄一、古屋慶隆、小池仁郎、深水清、伊豆富人五氏、但與安達氏有特殊關係、今後尙擬參加新黨者、確實尙有二十餘名、民政黨之動搖、依然有繼續之形勢、爲安達派中心樹立新黨運動之幹部、以九月下旬之第三次臨時議會爲目標、認現在之政局、無急於結黨式之必要、而以如往往安達式潛行運動、乘黨中央部之紛糾、而着手獲得地方地盤、努力糾合應參加於新黨者之同志、一待擾有新黨結成之機會、即以電光石火之手段、擧行結黨式、同時黨之組織、及應重斯發表之政策、則選以合法的對策、踏進旣成政黨淸算時代、又、安達派以網羅從來與民政黨絲故以外之軍部、學者、實業家等之有力者、爲新黨之理想、此

新黨樹立運動
前途未容樂觀
蓋以反對者大有人在

【東京二十五日發電】樹立新黨運動、以安達氏爲中心、山道古屋小池三氏、率脫黨組、共凡三十名內外、均努於由民政黨脫離刻已見到確實參加者、有中村繼男、松田正一、井上剛一、眞鍋儀十、中村不二男、革新俱樂部之淸瀨一郎、大竹貫一、富田幸次郎諸氏、但一方決定不參加、並表示意志之鶖澤與四二氏則由選擧民被反對、福田虎龜氏、自與若松市長時代發生關係、即被吉田磯吉氏、極力慰留、又如佐藤啓、佐藤理吉兩氏、則于縣支部認爲若安達氏復黨、則全縣一致贊成、而通告反對新黨樹立、縣出身之太田政弘氏亦以維持現狀、在奔命中、岐阜縣之淸寬氏亦決意留黨、故新黨之前途、未必容易即許其樂觀、

關東長官二十五日午前八時三十分訪齋藤首相於官邸、對於所管事項及滿蒙對策及滿洲四頭政治問題、有種種協議、同五十分辭去其次八田滿鐵副總裁亦與首相會見、亦以同問題爲中心、交換意見而辭去、

民政黨定昨日
「開幹部大會」
協議防止黨之動搖
及結束黨員等方策

【東京二十四日發電】民政黨定於二十五日午後一時於在京議員總會開會之前、先開一幹部會、協議防止黨動搖之對策及結束黨員等方策、

野村司令官
轉補軍參議

【東京二十五日發電】海軍側以野村司令官之凱旋爲機會、乃以野村司令官轉補爲軍事參議官、以左近次中將爲其後任親補、定於二十七日於宮中擧行親補式、同時並令參謀長島田少將爲軍令部出仕後任、則以同艦隊司令部附菊野大佐轉補云、

山岡長官等
謁首相
爲重要之協商

【東京二十五日發電】山岡

齋藤內閣最初
地方官異動
廿八日可發表

【東京二十五日發電】齋藤內閣最初之地方官異動、於廿八日之閣議當能見到決定發表、大阪府知事齋藤宗宜氏大体在被罷免之例、又神奈川縣川崎市長苗濱文輔氏、似已內定復活而爲知事、

英美紳士協約目的
乃在防止歐洲破綻
停付賠償及軍縮不能實現
英決與美取協調爲其條件

【倫敦四日發電】如旣報英美間突如成立之紳士協約其主要目的、係假設羅桑與日內瓦會議、一旦失敗、歐洲有破綻之懼而擬以之爲防止之策者、在該協約中、特應注目者、若於該兩會議假設不能實現賠償金拋棄及軍縮時、則英國即將拋棄賠償金對于軍縮、決與美協調爲此、次協約之條中、又據傳胡佛大總統對於大總統選擧、應有影響、故當其有此三分之一軍縮提案時、亦未論及戰債問題胡佛氏業已暗中向英國提示以如左之意味、

若余能再度當選、美國之於美國有再議戰債延長、或戰債問題之準備、同時若其他歐洲諸國、對於軍縮、能與英美執行同一步調、美國亦將與英國行以同樣之處理、又、一時喧傳世界經濟會議開會說、最近漸爾消失者、其亦係英美協約出現所致、此爲極容易而諒解者也、

劉桂堂棄濮陽
西竄似欲投孫殿英

【濟南通訊】劉桂堂匪部從、（十七日）棄濮陽先至黃河北岸、圖渡河回竄魯南抱犢崮老巢、因船靠南岸、渡口防嚴、遂折而西竄、經濬縣向平漢路西山中竄去、似欲投晉南孫殿英、巧（十八日）孫桐萱進抵濮陽督師追剿、李陳張三旅已抵濮陽西、韓電劉峙協商追剿、李樹春今早專車赴平原、轉高唐辦理魯淸鄉、魯南匪張黑臉被擊散、竄蒙山紫金閣

胡佛軍縮案之運命
純繫日法態度如何
該案與戰債有不可分之勢
美國務省聲明內容

【華盛頓二十四日發電】關於胡佛大總統之軍備三分之一低減案、強調謂與戰債問題無關連之國務省、亦已認該兩者爲不可分如而有左之言明、

胡佛氏軍縮案運命、目下全繫於日法兩國之態度如何、此次軍縮案之主旨、已爲必然的且明瞭的、若歐洲諸國拒絕美國案、不遂行軍縮時、則歐洲諸國之對於美國鉤銷戰債乃至減額之要請亦將無視而置之、且歐洲諸國若不順應陸上軍隊之縮少、則美國亦不肯削減空軍及海軍、

日新規剩餘金
可獲千餘萬元

【東京二十五日發電】四月末國府現計、尙有一億二千萬元之歲入不足、今後尙須挪用專賣益金一億九千萬元及其他少許之歲入、一方歲出之支出未完部分、即假設算淸、但結局似亦可籌出一千二、三百萬元之新規剩餘金、其中歲入增爲二、三百萬元、歲出弗需尙不定一千萬元、歲出弗需之重要者、係因滿洲事變費留守師團經理費之減少云、

德法兩總揆前日
曾爲私的會談
協商停付賠償問題
兩者意見仍未一致

【羅桑廿四日發電】德國首相巴平氏、午前十時到當地後即與法首相耶里歐氏有三十分間之私的會談、次又開德法兩國首相藏相以下財務專門家會議、午后零時四十五分散會、午后五時半又行繼開、德國側切言將來亦無力支付賠償金而法國則表明意志反對德國的悲觀的觀測、

日昭和六年度
國庫現計

【東京二十五日發電】大藏省發表本年四月末、昭和六年度歲入歲出國庫現計如左、（單位千元）

歲入 一、二四〇、三五三

歲出 一、三六一、三二一

歲出超過爲一億二千九十五萬八千元、較諸前年、經常歲入減少一億三百五十餘萬元、臨時部歲入增加八千四百萬元、臨時歲入之所以增加者、係因昨年皆無之公債、重新發行一億二千萬元所致云經常歲入之主要如左、

租稅 八五、六〇〇

官業官有財產收入 七、七〇〇余

印花收入 四、二〇〇余

對胡佛提案
俄輿論一斑

【莫斯科廿四日發電】對於胡佛軍縮案蘇俄新聞有如左之辛辣論調、

美國之於歐洲諸國、命令軍縮、且依胡佛案、則美國陸軍、並不受以何等影響、

統一滿洲政治
昨開次官會議
爲最後的意見交換
以備取決內田伯爵

【東京廿五日發電】關於滿洲四頭政治統一之次官會議、已於廿五日午后二時開會、件同該項之新機關經費、滿鐵之組織變更財政的批判、由黑田次官有所探詢、交換最後的意見以廿五日爲此次、次官會議截止日、惟以未得結論、乃決以各種意見報告於首相、惟政府之意向、似將待內田伯就任外相關係閣僚會議、對於滿洲四頭政治統一問題、俾得到一結論、又對於新機關之滿行政權移管問題、於經費之關係上乃以暫定的、仍以現情行之、意見爲有力云、

中日代表部接到
報告延期通牒
均以原則的而予同意

【日內瓦廿四日發電】中日代表部刻均得到十九國委員會之李東卿報告提出期限延長之通牒、兩國代表部均不反對通牒內容、報告提出期限延長以原則的而予以同意、至其解釋、中國代表部則謂報告在未由聯盟總會審議以前、爲期滿洲形勢不擴大惡化、應向日本給以警告云云、日本代表部則謂通牒之結果中國於該總會不提出滿洲問題云云、

昭和製鋼所
廿九日開總會

【東京廿五日發電】昭和製鋼所之總會、定於二十九日開總會、所長伍堂滿鐵理事、刻已到京、在該總會由刻下、財界之情勢見之似將提議中止設置該製鋼所云、

牛蘭案開審
定下月五日

【南京二十一日通訊】牛蘭夫婦犯罪案、定七月五日在江寧法院公開審訊、牛蘭所選任之外國律師當然不能出庭辯護、惟被告可照中國刑事訴訟法選任在蘇高等法院登記之中國律師爲辯護人、如自願放棄選任律師、則由法院指定律師辯

西安附近
匪勢猖獗
日婦女均避奉

【奉天二十四日發電】瀋海線北方地區一帶、匪賊猖獗、西安瀕于危險 西安炭坑從業日人婦女子全部避難於奉天、

軍縮三國會議
延期明日開會

【日內瓦二十四日發電】關於軍縮之英美法三國會議、西門、彭克爾兩氏、以胡佛案爲與關係當局、協議歸國乃決延期於月曜日開會、

讀者快覽

——日曆——

〇六月廿六日星期日（舊曆五月廿三日）

——氣候——

〇陰一時晴東南風（廿六日）

〇各地溫度（廿五日上午十二時）

大連 二七度四

旅順 二七度二

營口 二七度七

奉天 二七度三

長春 二三度二

一、新聞 自午後〇時十分新聞

二、三、四、五、—— 自午後二時五十分新聞

六、新聞 自午後七時三十分

七、氣象通報

保險部

資本金一千萬圓

帝國保險 海上 火災

滿洲總代理店 山縣通二一二 電話代表三一五一番

國際運輸

如承賜顧請用電話或信片於左近支店或出張所可也

特約店

大連監部通三三代理店天然堂

藥局同市若狹町三角微笑堂

藥房同市奉天街四ノ四

黑屋藥店同市吉野町一三

理店滿州藥房瓦房店

田十全堂東縣市場

丁目代理店雲龍同

順東三條通ヘレルヤ藥店

岩里

別府淋藥

奉送說明治療書

本店 別府市鶴水園 岩里天然堂製藥所

藥價 急性用（黑箱）三圓 慢性頑固性用（赤箱）五圓

先款免去郵費、收款交貨金二角八分、海外金五角、轉匯下關八九四〇

無効退還藥費（二日內無効時可將餘藥及藥費退還）

眼科專門

（隨時可以入院）

玉井醫院

院長 玉井純

大連市西通三十五番地

電話五七三一番

齒科

早川醫院

金州新市街

大連市西通九十三番地

電話三九一七一番

道歉廣告

敝人於本月十七日午前十一時負布售賣不知何時丟失細布一疋二丈誤爲西山會西山屯東北山四二番地住戶劉富儀所竊後經查實並非其所爲劉君行爲端正有關名譽特此登報道歉

道歉人 姜仁平

本公司 大連浪速町奧町轉角 電話四三九六番

慎昌公司

支店

長春三馬路 吉林河南街 江省南大街 營口西大街 洮南興隆街

天津梨棧 北平觀音寺 延吉興隆街 張家口怡安街 上海南京路

售出鐘表保用五年下列支店免費修理

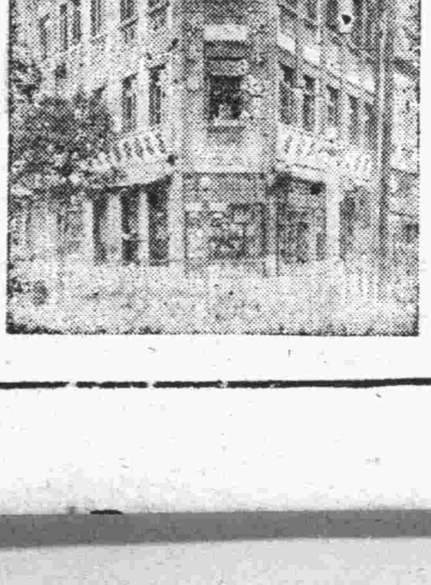

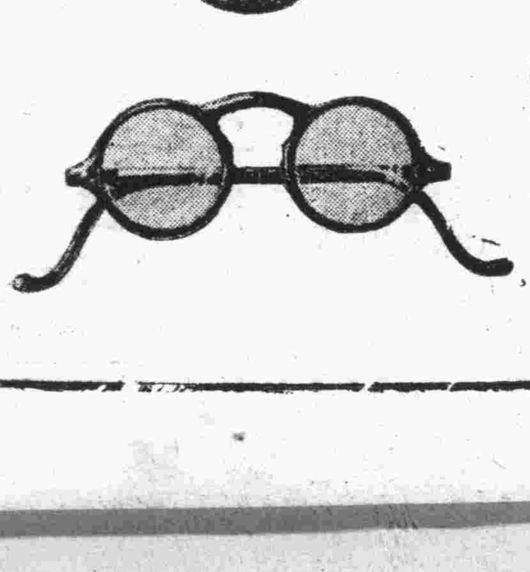

新到奇樣手懷表

自造水晶養目鏡

價廉物美應有盡有

如蒙賜顧包管滿意

開催日

六月 廿五日（土曜） 廿六日（日曜） 廿七日（月曜）

七月 二日（土曜） 三日（日曜） 四日（月曜）

雨天順延 每日午前十時開始

臨時競馬大會

入場景品

一等金一千圓（景品券）一本

二等金三百圓（景品券）一本

三等金一百元（景品券）一本

四等金五十元（景品券）十一本

五等金三十元（景品券）本以內

地點 在星個浦競馬場

勝馬投票券 單式勝 金五圓 複式勝 金二十圓 二種

社團法人 大連競馬俱樂部 電話三二五三番

齋記號緊要啓事

啓者敝號經理陳啓萍君現因另有高就辭退本號至於櫃中賬目等項均已算淸此後該人在外發生假借敝號名目或挪借等敝號槪不負責恐未週知特此聲明

齋記號調帶五金莊 大連市浪速町五四 電話六五五五番

仁德藥房緊要啓事

啓者敝號店員張香亭現已辭退本號另行高就至于櫃事所有賬目等項均已算淸此後該人在外發生假借敝號名目或挪借等事敝號槪不負責恐未週知特此聲明

仁德藥房啓 大連市浪速町 呼出電話六五五五番

投稿簡約

一、統要語体
二、不限字數
三、不論体裁
四、繕寫清楚
五、請寫姓名
六、學校名稱
七、自己年歲
八、稿寄本社

徵文發表

因爲徵文的題目不同、所以錄取的不能分名次等級、謹將姓名列下、其文章此後按期在兒童週刊上發表、錄取者獎品即日奉上、此次徵文錄取者共十名、姓名列下：

趙玉發　曲吟雪　廉性和　任富祥
遲最生　吳嘉祺　李艷華　梅仲魁
劉漢忱　胡輯五

附言：廉性和小友請賜知最近通信處以便郵寄獎品。

述自己志願（徵文當選）

昌圖縣立第三小學校　李艷華

我們讀書、非徒開通知識、增長道德、必求他有實用啊！爲什麼呢？因爲讀書若不求着實用、祇學些訓詁考據詞章、帖畫等虛學問、將來出了學校以後、是不能謀生的、有人說：「若這樣看來、讀書豈不是成爲沒有用的人了嗎」？我道：「不是這樣說、是用讀書以開通知識、知識既開、然後是學農、學工、學商、才能有新的發明和貢獻。且勞力乃應當的並不可耻、像舜嘗耕於歷山、傅說嘗從事於版築之間、他們都是聖賢、尤以工作爲謀生計、何況我們平民呢」？

現在一般讀書的人、不但不求其實用、反而成了一種求官的狂熱了！我想這是不對的、倘然要能求着官位便好、要是求不着、家中又沒有什麼資產、也沒有謀生的技能、這時就是滿腹文章、也不適用了、豈不是成了一個廢人嗎？俗話說：「老書呆了」、就是指着這樣人而言的。

我早已有鑒在這兒、又加近年來、各處設立農科商科工科等職業學校、很合乎我的志向、於是我就入了本校商科了！對於商場貿易的事情竭力的研究、不取稍懈、倘他日得志學而有成、小可以謀一身的衣食、大可以濟全國的民衆、我的志願就是今日在學以求實用、他日學成以利己利人就是了、任遠大、敢不勉力從事嗎！

感冒的原因

克生

感冒雖然是小病、然而也很使人不舒服、有時重還得生々地臥在牀上幾天、小朋友！你想臥在牀上、既不能讀書、又不能遊戲、並且還得受那頭痛發熱發冷的各種刑罰、小朋友你想！這多麼的不好啊！我想每一個小朋友、都能得着感冒的病症、並且你們都能知道那種苦處、你們以後萬々地都不喜歡得感冒症了！然而你要知道、得感冒症不是無緣無故的、都是有原因、其原因約有七種：

一、運動後或酷熱飲冷水、　二、出汗的時候吹着風、　三、衣服懶於替換、不照氣候的冷熱而增減、　四、居室裡含水氣過多、把身体的溫熱奪去、　五、出透汗的衣服、不立刻脫換、　六、牀上的被褥、太熱或太冷、　七、偶爾路中遇雨、長久穿着濕水的衣服和鞋襪、

小朋友！你們看了以上的七個原因、都知道是如何感冒着了的罷！你們在這夏天、更應該小心、照着上邊的七條原因去小心罷！

發表意見

對本刊的希望

昌圖縣立第三小學　張玉如

我近來對於泰東日報兒童週刊欄上非常注意、因爲這一欄上的文章都是一般小朋友所做、又是語体、所以看了容易明瞭。並且上面体裁很多─論說、新詩、小說、故事……都有時々瀏覽對於學問很有補助！

我愛獲本報過切、所以期盼也越大、總想成一個「盡美盡善」的週刊才好呢！今把我的希望寫出四條在這裡：

A增加篇幅：─因爲兒童作品一週只發表一次、而篇幅又少、僅佔全報面四分之一、稿件少些還能將就、如果全國的小朋友們往後都喜歡投稿、恐怕地方太狹窄吧！我望編輯先生往後再增加點篇幅免得小朋友有向隅之嘆罷！

B評定名次─對於各位小朋友所投的稿似宜評定甲乙、好的算甲等、次的算乙等、因爲分出優劣、學生才能生出競爭心哩！

G酌給獎品─在一月或半月時、選擇投稿多而且好的、由書社酌發些獎品、以鼓勵小朋友們投稿的興趣。

D分欄─如小說就得分出小說欄、新詩就得分出新詩欄、像這樣辦法、看報的人就方便得多了、以上是我的希望、但是很有不周到地方、如蒙採納並加以指正、則榮幸無極了。

小畫片

兩隻猛虎

這是老虎吼叫時模樣。

這是老虎在山上覓食很急的樣子。

急口令

三則

老猫和小猫

老廟里有一隻老猫、新廟里有一隻小猫、老廟里的老猫去咬新廟里的小猫、新廟里的小猫也去咬老廟里的老猫。

窮空

董家窮、童家空、孔家窮又空、董窮、童空、孔窮空、董童孔、窮、空、窮空。

黃糖湯

黃糖泡湯、放在火里來燙、做成一杯火燙的黃糖湯。

端陽節的一天

王人三

舊曆五月五日叫作端陽節、到了這一天、鄉下勿論誰家差不多都打發一個人、早早地起來、到山上拔艾蒿、或拔麥子、拿回家裡來、掛在門窗的兩旁、門的上面、還掛着一個用布製成地大猿兒、我當着佳節的頭一天的晚上、急々忙々地回家去了、第二天的早晨、我一早就起來、和弟弟到山上也拔了幾棵艾蒿、我那弟弟剛要去拔麥子、我對他說：不要拔、你是一個學生、應當知道農人地勞苦、他們費盡了多少的工夫、才能將這一棵麥苗、培養像這麼樣、你一旦將他拔出、擱在無益的地方去、有多麼可惜哪他罷了！這話、就停手不拔了、於是我們回到家裡、把那艾蒿也像別人一樣的、掛在門窗地兩旁、這時候母親把飯桌兒拿到炕上、把粽子鴨子鷄子也端上來了、我們就開始吃飯、吃完了、母親又把香包兒拿出來、分給小弟弟們、每人一個、很是公道、還要給我一個、我沒要、午後四點鐘打家裡回來了。

老人的奇遇（徵文當選）

曲吟雪

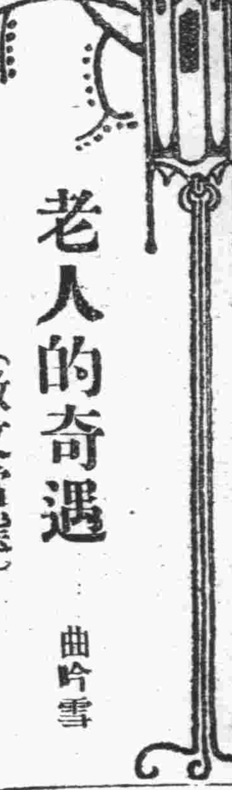

在某村中有一位老人、家裡人口很多、然而他的家道不很富裕、到了年末的時候、免不了向人告貸、可是別人看他窮了、也就都不肯借給他！老人處在這種環境下實在沒有辦法、不得已跑到荒郊外去、爲免去債主的逼迫、在寒冷的深夜中、老人懊喪的走到野外的一叢樹林中、黑漆々的、看不出什麼東西、老人由懊喪中、走到睡窩、在朦朧中、看見一群黃人馬、很有威風的漸々走到、距離老人很近的一棵大樹跟前、首領那人、輕々用手在樹上、拍了一下說：「聖母開門來！」裡面應聲出來一位使女的裝束、問道：「你來有什麼事？」騎黃馬的人說：「今年收成不好和聖母借一錠金、明年就還、使女聽罷轉身進去、不多時拿出一錠金、給那首領人、於是一群人前呼後擁的走了！不多」時又來一騎白人白馬、走到和前次相同的大樹跟前、拍了一下：「聖母開門來、」這樣的說了一句：使女又出來、白人對她說明理由、便進去拿了一錠銀、白人很滿足的走了。老人這時看得呆了！迷朦醒過、以爲怪事、想道：「我何不也上前去試一下呢！」很興奮的走到樹前、照着前兩人的舉動做、裡面的女子果然走出來、就是老人朦朧中所見的─那女子問老人：「你來做什麼？」老人躊躇的說道：「我要向聖母借一兩麥子！」女子說聲好便量一兩麥子給他、老人很感謝的說：「明年我一定來還聖母的、」說定老人高興的回家、到夜間人們不覺中、他把麥都擱在園中、得意的去睡、次日家人起來、看是園中無故出了這多的麥、並且都結穩了！很驚該的問老人、但是老人沒有對他們說明其中的緣故、只叫他們把麥摘下、到市上換錢、這樣老人把年安穩的度過了、到第二年的年末、老人猛想起去年的事、忙拿一兩麥送到聖母那兒去、聖母很誇獎他的誠實、不負前約、此後便留老人永遠的在聖母家中。

作於一九三二、六、二二金州

惡人的故事

熊岳　梅仲魁

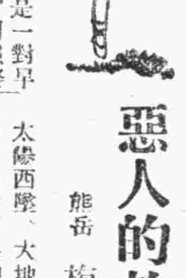

阿強和阿弟、却是一對早喪父母的孤兒、阿強娶了一個媳婦、她的性質很陰毒、險惡、常常用她那付嚴王爺似的面孔、使阿弟作些苦事、是一個秋天、阿弟吃過了早飯、照例的給阿嫂掃院子啊、喂狗啊！……不料她惡恨恨的叫阿弟道：「今天你到山裡去拾果實、拾滿了再回來呀！」阿弟接了一個口袋、無精打彩的蹚到山裡去、一面走着、一面拾着、天將進午、阿弟拿起口袋、一看、呆住了！爲什麼口袋裡面一個沒有呢？仔細看了一遍、原來是那個口袋、是沒有底的、那裡能拾滿呢？

太陽西墜、大地漸漸佈滿了黑暗、這時阿弟的口袋裡「空空如也」、回家又怕受阿嫂的辱打、胡亂走到一個廟裡、神仙問道：「小孩子、你來到這裡作什麼？」阿弟這時哭哭泣泣的答道：「我是一個迷失道路的一個小孩子、想在這裡住一宿呀！」神仙說道：「你不要在外邊、快些躲在我的身後！因爲到了夜半、一些鬼們都要到這來聚會、如果看見了你、定要把你吃掉的、但是好到天亮時、你可拍噠拍噠打着我的身、同時要學鷄啼三聲、他們便慌張起來了、把寶物都留着跑了、」阿弟照樣的跑到身後、

一會兒、一陣喧嚷聲、進來許多鬼、吃着喝着、直到天快亮了還是在那裡胡談着、阿弟就用手拍打、拍打的、啼着、又喔喔喔的啼着、這些鬼們都跑了！阿弟就把所留的寶物拿到家中見阿嫂。

阿嫂罵了一頓、又見着黃白色的金銀、問道：「你從那裡偷來的？」阿弟把晚的經過告訴了一遍、這才息怒了！

次日、她看阿弟逢着這樣幸運、就叫阿強去了！……阿強等得不耐煩、沒到天亮他就作起聲來、衆鬼們說、這又來哄我們金銀啦！快點找哇！」一個大鬼從神仙身後把阿強托出來、啊！這一來阿強作了衆鬼的口食了！

一九三二、六、二〇、

勤儉的王成（徵文當選）

趙玉發

王成是個落魄的窮人、到了三十多歲、還沒成室、每日早起遲眠的在主人家終日去工作、工資每日只二角、飲食不過粗餐、穿的是破亂的衣衫、這種困難的生活、在他的心裡、只是笑盈盈的。

到了春天、每日給人家耕種一天天的節省些錢去儲蓄、到了冬天、終日打柴、一半自已用、一半賣給人家、得來的錢、就留着積多起來！

一年一年的這樣的工作、這樣的儲蓄、慢慢的家道小康起來了！

他不但能節省致富、並且有很好的品行、凡有不好的事情、不但不去做、並且不去聽、性情更十分和藹、無論對待何人、總是溫和恭謙！所以人家都十分尊敬他、於是大家爲他竭力保媒、結果、他和一個女子結婚了。

哈！哈！更料想不到的他夫人、和他一樣心理、總是減衣減食的節省、餘賸的金錢、也儲蓄起來！

一年年總是這樣的節省、後來富甲全村了！他們雖然是窮人出身但是若遇到公益的事、拼命的維持、損資、如創公民小學、修補道路……等公德不知作了多少、以至於到王成老了的時還是這樣作、村里的人越發的尊敬起來都呼他爲王善人這樣作以至於到死。

兒歌

破涼帽

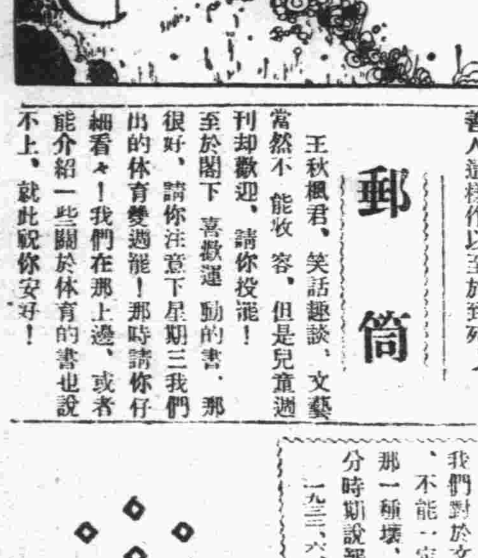

破涼帽、頭上戴、
我要種芥菜、
芥菜開花、我種南瓜、
南瓜生根、我種紅菱、
紅菱四隻角、
越小越惡！

郵筒

王秋楓君、笑話趣談、文藝當然不能收容、但是兒童週刊却歡迎、請你投罷！

至於閣下喜歡運動的書、那很好、請你注意下星期三我們出的体育雙週罷！那時請你仔細看々！我們在那上邊、或者能介紹一些關於体育的書也說不上、就此祝你安好！

白話文好？是文言文好？

雲梯

白話文與文言文、請問小朋友、你是喜歡那一種呢？我想你一定喜歡白話文罷！的確、白話文是容易看、是容易作、而且說出的話、使人一看就懂、不至於像文言文那樣難看、咬文嚼字的、使一般念書不多的人、實有些越看越糊塗、可是文言文也不可一時把他廢去、因爲文言文記事簡單、在作好文言文的人、很多的話、他能用幾句文言都能把他表現出來、這是文言文的好處、所以新聞記事、多用文言文、使人在最短時間、即能明瞭很多的事情、我對於白話文與文言文、兩者都很喜歡、但是我主張在小學讀書要完全作白話文、等到出了社會作事、或者遇必要時、也不妨作作文言文、我們對於文言文與白話文、不能一定分出那一種好那一種壞、不過其應用在分時期說罷了！

一九三二、六、十四、書於金州

株式會社正隆銀行廣告

開設年月　明治四十一年一月
資本　金票一千二百萬圓
總辦　安田善四郎
顧問　安田善次郎
業務要目　各項存款放款匯兌及普通銀行一切營業並代理關東州地方費現款處及大連市金庫事務
總行所在地　大連市大山通十一番地
分行所在地　營口、奉天、旅順、長春、開原、天津、撫順、公主嶺、四平街、青島、安東、鞍山、
派出所所在地　大連小崗子沙河口　奉天小西關
通匯處　日本內地朝鮮南北滿洲台灣中國內地等參千餘家
電話　總行代表番號七一一一、一一一四振替貯金口座大連二二〇、夜間七

道濟載重車
服務可靠！
費用經濟！
力量充足！

普通載重車　該車分六種四缸者三種六缸者三種軸距乙百零九英寸至乙百六十五英寸載重乙千二百磅至四千三百五十磅

直大樑加重車　該車共分七種皆六缸軸距乙百四十英寸至乙百九十五英寸載重二千九百五十磅至乙萬乙千乙百七十五磅

曲大樑加重車　該車分四種皆六缸軸距乙百五十英寸至乙百九十九英寸載重二千九百五十磅至乙萬乙千乙七百十五磅

美商　公懋洋行謹啓
總行　天津法租界二號路　電話三〇三五六及三〇一二八
本行　大連山縣通二二一番地　電話五四七三番
分行　大連　哈爾濱　青島　北平　遼寧　濟南

鉛印　石印　洋式帳簿製造
書籍、雜誌、傳單、請表、及日錄等類。股票、支票、貨物棧單、文憑、地圖、商品簽、仿單等類。裝訂優美堅無比率、技術既精巧價值亦低廉名片印刷詳明且迅速
大連市大山通　小林又七支店　電話代表六一六一番　二六一三番

地點：大連市西通六十四番地
王仁眼科專門醫院
院長　王仁
常盤橋西廣場電車中間　電話六七五二一番

大連　西德泰綢緞店
近由蘇杭名廠運到最新出品各界單袷衣服材料●喬其紗●舞美羅●明星葛●摩登布●花樣新奇顏色燦爛用此製衣分外精神如蒙惠顧特別賤賣商學紳媛盍興速來
長電話……六四五九

德泰綢緞莊!!
大連奧町五十五番
本號建築工程將竣監部通臨時營業所仍行還回奧町本店合一照常營業舉凡夏令一切艷麗衣料奇巧紗葛綢緞服飾物類無不翻新美備而寰球布疋雜貨尤且齊全更設精美禮券以資餽贈方便各貨定價格外克己願惠我士紳名媛倍前垂青是所企盼
電話　七四四五番　五一八二暫止用

泰東日報 各地通訊

縣八日有起色

遼陽　本縣縣立第八小學。自徐熙烈接任校長後。該員極力整頓。不遺餘力。並成立教法研究會。與教員等不時討論教法。又立有學生自治會。使學生能自動研究學業。砥勵品行。以此該校日漸進步。凡舊日曾到過該校者。今昔相比。覺該校有一番新氣象也。

滿洲第三次貨樣市展於
舉國歡欣聲中而開幕
會場佈置之美備誠空前所未有
樣本陳列之琳琅令人目眩神迷

奉天　東京各大商店。發起之滿洲第三次貨樣市一節。曾誌前報。該貨樣市於（二十四日）午前九時假奉天公學校前舉行開始。此次貨樣市。爲第一次在奉天舉行。該市極爲隆重。奉天空前未有之盛舉市場。

○週圍佈置○　場內裝置極高牌樓一座。上懸滿日國旗。並書第三回滿洲見本市。及歡迎等字樣。靠市場就近之馬路中心。及各街巷。均紮有各種牌坊種種不一。場內東南角。有賣貨店約二十餘家。所賣食品佔多數。及玩具商等於九時正。即

○正式開幕○　滿日雙方商家人等。均陸續入場參觀。場內禁止外人入內。入場者。均由奉天輸入組合。發給入場劵。及請帖。入場劵爲圓形。並書商號。及人名姓名等。來賓均到來賓簽到處簽到。并發給黃花一枝配帶方準入場。各方面入場時。由收付處贈與扇子一把。洋火一盒。以資紀念。

○場內設備○　共分十二排各路設班長一人。委員一人。通譯四人各出品商。將各種貨樣。有掛於壁上者。有置案上者不同。各商人參觀時。有通譯說明。同時並贈給說明書。及樣本。定價表等。場中設來賓休息所六處。該市爲招待來賓起見。特招滿日妓女三十餘名。專爲招待茶水等用。

○場內出品○　東京及滿洲共四十餘縣。每縣二十餘家。「到場參觀者」滿洲方面。奉天教育廳章煥章廳長。於下午一時許。乘汽車前往。下車後即由招待者引入場內。經過之處。均有翻譯向章廳長說明一切。及價目等。各處

○商人到者○　計三百九十餘。計大連。旅順瓦房店。大石橋。營口。鞍山。遼陽。奉天。撫順。本溪湖。安東鐵嶺。開原。四平街。公主嶺。長春。吉林。哈爾濱等處惟奉天佔多數。其次即大連。長春。日本方面。各機關首領及軍司令部參謀等。均先後

○到場參觀○　各處商人約三千餘。計大連。旅順。安東。營口。遼陽。長春。吉林。哈爾濱。開原。鐵嶺。四平街。奉天等二十餘處參加最多者。爲奉天。大連。長春云。於下午五時散會。至於二十五。二十六兩日。前往參觀者當不乏人云。

寫眞說明（一）招待員（滿日兩國妓女）（二）滿洲國人女招待員全体右戴草帽者爲幹旋委員長上田利一左爲本報片山滿城（三）市場全景（四）市場入口

本報於閉幕後
主辦之座談會
聯絡兩國商人互相大有裨益
奉天實業廳長預定屆期參加

奉天　當此次貨樣展覽會之際。本報過去曾以極力促進滿日商會交易。現爲打開不況。與欲使滿日商人之直接交易。希望盡善。此次於開辦前與主辦輸入組合側。進行協力準備。並與滿洲國官方。取相當之聯絡。以翻譯斡旋商議。期其完全。自二十四日開幕以來。於會場內之中央。設有本報之介紹所。滿日兩國語熟達者。參加十餘名。於全會場內從事特別嚮導與說明。本社對於此次主辦展覽會之結果。爲相議滿日雙方商人之感想及將來之希望等。無所遺憾。是以定自二十六日閉幕日之午後六時。於南市場鹿鳴春。滿日當事者及輸入組合員出席。決定主辦一座談會。現已準備有緒。徐奉天省實業廳樾亦蒞會。結果兩國商人互相大有裨益。到於座談會之內容。將必繼續刊載。冀爲一般滿日兩國商人今後之參考。

民刑案件判決
不得超過一月
倘有受賄舞弊情事嚴懲不貸
最高法院已轉所屬一体遵照

奉天　大滿洲國。司法總長馮涵清氏。近以各縣之司法機關。往往對於民刑各種案件。致積壓數月。或致纏訟經年。致公民。一般時間。金錢。所受損失實非淺鮮。況近來東西文明國家。司法何等神聖。致積壓日多。則情弊叢生。爰於月之廿四日。通令各省之司法機關。對於各法院之受理之民刑各事判決不得超過一月以上。限至月終。須將已結未結各案。列表呈報本部致核。凡爾司法各員。更宜廉潔自愛。如調查有受賄舞弊等情。一体嚴懲重罰。奉天最高法院。已轉飭所屬一体遵照云。

公

孔教會預備會員
研究學問科目
經學雅樂詩詞算數等四科
時間上午十時至下午二時

奉天　立法院趙院長。提倡之孔學會。自徵求發起同志公啓發出後。各名人學士響應加入發起者。異常踴躍。惟當此籌備進行之際。欲入會研究學問者。頗不乏人。該籌備處爲權宜計。均先行登記。作爲預備會員。俟立案正式成立後。再補行入會手續。並由籌備員周潔忱先行擬定（經學）（雅樂）（詩詞）（算數）四科。聽各員隨意到會互相研究。其時間則在每日上午十時至下午二時之間云。

又訊大滿洲國立法院長。主倡之孔學會。自擬完備章實行發起以來。奉天知名之士。與在職官員。一律紛々致電參加。以資禮樂復興。維世紀。正人心。其召關於世道實非淺鮮。近日籌設亦有眉目。爰於月之廿四日。擬在奉天設一經學研究夜課班。聘請奉市德隆望重之士講演經學。以資補教師之不足。而資深造云。公

驅逐釋出教養犯

奉天　省會警察局長齊恩銘以奉天教養工廠。最近釋出之輕微罪犯。已達二百餘人。被釋之後。優遊市內。多無正業。當茲地方不靖之時。恐彼等乘機滋事。小行竊竊。大行刼盜。頗與治安有重大之關係。故對於此等釋出案犯。倘有三五成群遊行街市及聚衆同居。匿謀不軌之情事發生均即一槪驅逐出境。以維公安。昨二十三日。已通令各分局分所。一体遵照即日施行嚴查驅逐云。

教廳注重學校體育
◇經社會教育科規定辦法
◇每年按月實施体育次序

奉天　教育廳章廳長。爲注重各學校体育計。最近委社會教育科依成言科長規定各學校体育計。每年按月列下。体育股預定年中行事案

一月。統計前年度學生。身体發育狀態。

二月。統計前年度全省全國。及世界選手記錄。彙編前年度實施事項。

三月。調查及獎勵種痘。

四月。排球聯賽。捧球聯賽。

五月。全省体育會。選手權選拔。市民長途競走。体育日。舉行衛生宣傳。

六月。網球聯賽。令各校呈報体格檢查統計表。

七月。体育講習會。

八月。請体育家赴各校演講。并演關於体育之電影。

九月。民衆業餘運動會。各校体育會。

十月。籃球聯賽。足球聯賽。

十一月。乒乓球聯賽。

十二。滑冰大會。

市署委任課員

奉天　市政公署閻傳紱市長。查總務處庶務股。行政處路政股。事務均甚繁多、而人員不敷支配。該市長乃於六月廿三日。委蘇文周爲行政處路政股三等課員。委夏尊賢爲總務處庶務股三等課員。該氏等奉委後均到差任務云。

內地虎疫猖狂
列車上實行望診
並在山海關檢視旅客疾病

奉天　近來上海。天津。山海關等地方。發生虎疫。奉省交通機關。爲防止疫癘之侵入。爲滿鐵奉山等路。均着舉辦防疫。茲聞奉山路。爲置達關內之樞紐。對於防疫事務。尤爲注意。現已實行。在錦縣溝帮子兩站。凡由山海關方面。開到之列車內旅客。均加檢視有無疫病云。

瀋海沿綫電報綫已經修復

瀋海鐵路清原車站之電報電話綫杆。前曾被匪割斷。三十餘根。一時之間交通斷絕。工務處即時派技師。率領工人多名、晝夜加工。將該線一律更換。業已完竣。乃于昨二十三日。交通之工業已開通云。本

清查界內
嗎啡白面鴉片

奉天　省會六分局長張士選。近以所屬管界內。嗎啡。白面。鴉片。館林立。即工業區保安堡一帶。已有二十三家之多。殊屬駭人聽聞。爲淸除計。於月之二十四日。協同日方憲兵隊。將管界內之鮮沸嗎啡白面鴉片館。一律取締拿獲現行犯卅餘人。聞該等犯人。除每日打吸外。夜間便出而竊取附近商民住戶之物品。從此肅淸後。該管界內商民住戶。可以高枕無憂矣。公

磨房照章納稅

奉天　市長閻傳紱氏。查市內煎餅舖。多係貧民賴以謀生者。暫仍免收營業稅以示体恤。至於磨房資本較鉅。營業頗好。函應納稅以符定章。乃於六月二十三日。令知市商會。轉飭市內各磨房。由本年七月一日起。一律遵章繳署納稅。不得稽延云。

借警協徵稅捐

奉天　市政公署。市長閻傳紱。以本署所徵各項雜捐。商民多不認眞繳納。必須有警察之協助。方易收效。乃於月之二十日。之市政會議決定函咨省會警察局。由各區分局。借調警士十名。班長一名。歸市政公署。專司協徵各項稅捐。爲馬車等捐。以期徵收順利云。本

結束上年警學積欠

奉天　瀋陽縣政府。因上年九月事變。對于警學欵。均未發放。一般教員及兵士嗷々待哺。屢經請示縣政府設法救濟。經當局一再籌商。終乏妥善辦法。茲于最近。擬由縣政府發行聯票若千。以結束上年警學積欠。該項聯票。除在民間通行外。准用納地方捐欵。以舒民困現據總務廳審核當中。日內即可指令施行云云。

滿俄鐵道會議
將在哈埠舉行
策萬全謝外長將親身上席
俄承認合辦權解已往懸案

新京　滿俄兩國。鐵路會議。按照目下兩國之準備情形。已決定在哈爾濱。預定七月上旬舉行。開會之初。由蘇聯代表與滿洲國代表交換覺書。確認中華民國方面之合辦權然後由滿洲國解決數年來中俄之懸案。聞該會議謝外交總長將自行出席以策萬全云

保衛實行裁兵

農安　本邑保衛隊。共有七隊。現因兵餉支絀。特由縣政會議議決將保衛裁去三大隊。僅留四隊。以省經費云。

協議建築之
滿洲神社
地點在大北營

奉天　奉天北大營。爲滿洲事變之發生地。擬在該地。建修滿洲神社。此事在先。已有人建議。現經滿鐵發起。遂由二十二日午後一時。奉天滿鐵地方事務所之荒木課長。招集各方面關係者。爲第一次之協議辦法云。

選拔要人子弟
赴日留學

新京　滿洲國各要人之子弟。將選拔三十名。入福島大學之振武義會以養成軍人及其他滿洲國之中堅人材爲目的。現聞執政府將選侍從武官皇族中四名。臧式毅。熙洽。鄭總理。程志遠。及各部院會長相當公子若干名不等。學費優待半價。派遣赴日留學。以資發展理想上之教育。而供獻東洋文化。此番爲派遣留學生第一次者也。

結束上年
警學積欠

小兒無故失踪

梨樹　本邑西街路南。東盛和院內。住有周玉山者。家道小康。生有三子。突於本月十九日上午。周寶安第三子。在上學期間失踪。遍尋無着。談者多謂被匪架去。亦未可知。俟後如何。容再誌云。

日領館派專員
調查命案來溪
縣署派譯員領導肇事地點
調查事畢於是日遄返奉天

本溪　本年五月間。縣街湖春里。齊家館執事。回民齊懷増。因向韓僑金應八追討飯賬。竟被金某打破頭部。旋至南滿醫院。未及施治即因傷重斃命。追經齊家館呈報日滿官署。檢查緝兇。時金應八早已畏罪潛逃。嗣經日方通令嚴緝。由安東日警察署。在附屬地。將金某拿獲。解送奉天日本總領事館。按律治罪。茲爲實事求是。明瞭該命案眞像起見。總領事館。特派裁判領事化輪氏。於本月二十三日。來溪調查。該氏到溪後。在日警察署稍事休息。即由縣公署。派翻譯葛菊生引領。赴肇事地點。調查經過情形。並將金某所住之樓房撮影。以資佐証。而便裁判。該領將一切調查手續。辦理完竣。即乘斯日下午五時列車。遄返奉天云。

花會中之趣史
掏籠堂探褲襠妙想天開
大王八押汗雲仍屬無靈

扶餘　本邑大溪浪河屯。自有花會局以來。一般愚昧民衆。冀得厚利。遂趨之若鶩。競相寫押。而街談巷論。道聽塗說。皆押會之事。雖婦孺亦然。失時誤事。莫此爲甚。近更有以屢押屢敗擬圖背城借一者。因而異想天開。竟演成神出鬼沒五花八門之趣事。爰錄數則。以飽閱者之眼界。小西南街某甲。因輸錢太多。頗形懊悔。爲給之者授以計。某甲信以爲眞。乃於深夜裸体騎掏灰爬

◇掏籠堂◇

據云。掏至百下。即能掏出死人頭顱。并能話語。若詢之。能以次日之會見告。該甲掏至千下。毫無動靜。汗流浹背。氣喘不息。始知遭給。恨恨而止。又附近周氏婦。於夤夜間同其舅公楊某。合著一褲。將預先寫好之卅七名會。每名一對混合裝入襠內。兩人俱手

◇探褲襠◇

中。亂掏一陣。每掏一對縛爲一起。隨掏隨縛掏盡則止。明日即視所縛之中有同名者。照寫押之。驗應與否。實不可知。第未免有傷風化耳。又西南拐張某。前夜思得一妙計。自己在房下匍匐而行。而令其弟伏屋頂烟下而下視。隨爬隨詢其弟日。你看我像什麽。其弟注視良久乃曰。像個

◇大王八◇

次日張某即押汗雲一百吊。但結果仍歸失敗云。

八區領到賑粮

騰鰲堡　鎭八區々農會。於日前（十九）由海城發下賑粮一百石。該會長業照數收訖。存蓄倉庫。不日賑濟災民云。

鴨江剿匪姜司令
親率大軍出發
爲明瞭沿江一帶刼後狀況
商工日報記者特隨軍調查

安東　鴨江剿匪姜司令。前自奉令編制隊伍。補充實力。業已就緒。該司令近以沿江股匪肆擾。商民不得安居。因擬自本月二十四日。統率大軍躬親出馬。前赴寬甸。桓仁。輯安等縣。實施剿捕等情。市內商工日報。爲欲明瞭沿江一帶刼後狀況。及人民生計起見。特派該報編輯張君夫。爲隨軍記者。以便親視戰區一切云。

錄取書記業已揭曉

鴨江剿匪司令部。日前二十一日。佈告招考書記一節。已誌前報。茲經揭曉。錄取者佈告云。照得本部招考書記。業於本月二十一日舉行考試。查丁作華。姚顯章二名。書法尚稱端正。堪以錄取。仰各具商保到部任差此示云。

市井一幕虛驚

本溪　縣街後石溝。毗連菜市。人烟稠密。居民麛雜。東分所警士數名。兵力殊嫌薄弱。公安局有鑒及此。乃於日前派遣公安第二中隊一第五分隊。駐防該處。以期有備無患。詎於二十三日上午十一時許。該隊兵値班之際。持槍演習射擊。一時不愼。竟致走火。槍聲砰然。聲聞遐邇。本埠日滿軍警。立即動員。大有風聲鶴唳。草木皆兵之勢。追經查明眞像。而附近市民。咸已飽受虛驚矣。

燃料問題
今始解決無憂

扶餘　本邑當海青佔據時。商市停頓百業廢棄。民生困難可想而知。即燃料一項。因無農不能來市交易。遂形成大恐慌。沿城一帶。伐倒大樹約數百株之多。而小戶仕民。亦時有折枝剝皮之舉。幾乎將生食矣。今幸克復之後。地面亦漸安謐。因之各船隻皆往江南托柴。以應需求。而燃料問題始告解決。人民可無生食之憂矣。

中彈身亡巫謂奉召爲官
設乩與語惜爲廟隣所破

海城　城南腰屯唐某。前爲流彈所穿。當時殞命。其子每疑仇所算。狐團莫釋。村有女巫言素驗。遂至其處看香。以占究竟。巫謂汝父確中流彈亡。現已被城隍任爲獄官矣。汝能至城隍前設乩。必告以故。如其言。攜童二還入城。至城隍前如法施行。焚香叩首畢。鵠立而待。爲時頗久。寂然不動。廟鄰某。視其行而問其故。唐子俱告之。某素以鬼神爲荒誕者。爲之破解並非之。唐子亦以乩台久寂。殊覺乏趣。無精打彩。收拾而起。甫畢。見院內旋風驟起。約可數個。移時而息。唐某目定口呆。後悔不及。攜童而去。

賠償失踪車馬

海城　去冬日軍徵用失踪車輛馬匹數目。及車主姓名分別列表。請求發還。本縣公署當以此項被徵車輛馬匹既查明失踪。自應予以賠償。而免向隅。曾經召集地方士紳。公同核議。由前司令長官公署所發車價欵內。發給大興泉慶餘泉兩商號。每輛賠償大洋五百元等因決議在案。現已令兩商號。選赴財務局取保具領云。

日站籌備夏防

海城　近日胡匪蠭起。人心惶。本站地方部主任小島氏。爲防範宵小。維持治安計。於午後五時。在公會堂招集有力之日人。開會討論進行辦法。擬由日商民人等抽拔自警團。以担維持之責云

誘奪小孩手鐲

海城　西北寄住戶王姓女孩。在街玩耍。來一中年婦人。以紙盛內小畫片引誘至僻靜處。將手鐲强行奪去。小孩哭啼回家。家人知曉。四出追尋。早已杳如黃鶴矣。望有小兒女者。注意及之可也

水師營會開會

旅順　管內水師營會事務所。會長喬德善。爲報告前年度出入決算及討論本年度行政事項。期定本月二十二日。午前九時。在該會事務室。開催協議員全体會議。已於六月十八日。報告民政署長並地方係主任。屆時蒞場與會。茲將會議事項列下。

議案

一、關於昭和六年度。歲入歲出決算事項。

一、關於昭和七年度。基本財產蓄積銀事項。

一、關於會費收支。臨時檢查事項。

一、基本財産收支狀況。報告事項。

主任檢查食品

旅順　本埠各商店。所售各種食物。深恐品質不良。警察署衛生係。現鑒於或有腐壞。若不詳細檢查。實於衛生有碍。遂于月之二十一日起。由衛生係主任。約同警務主任。及內勤巡查等。親到販賣商店。檢查一切食品。以重衛生云。

虎疫蔓延
施行清潔檢查

撫順　千金寨公安第九分局長劉爲人氏。鑒於近來天氣異常炎熱。正是虎疫起萌之期。如不設法預防。實於民生貽害不淺。故將所管界內。劃分四區。計（一區）鐵道南（二區）千金川以東（三區）前新市街四區後市街。施行清潔大檢查。聞刻已呈準上峰。不日即可實現云。

村所發放賑粮

耿庄子　本區農務會。前奉縣令。令農務會轉飭各村公所。調查貧民人數。繕冊具報等情。業已完竣呈報在縣。農務會日昨通知各村公所。于月之十七日往縣領取紅粮。鎭街村公所攤領十石零四斗領回。于十八日照冊發放。每大人四升小孩二升云。

撤銷中興鎭代派處

敬啓者本報中興鎭代派處經理劉海亭因其拖欠報欵現正追討中應先將其撤銷恐未週知特此聲明

安東分社長　古勳功　啓

奉山鐵路管理局佈告

爲佈告事查本路購置材料向秉大公故首先徵求各商行登記遇有需購材料時按其營業種類分別發給標單如有商行認爲某號標單堪以承辦於未開標前隨時可到材料課索取該號標單按期投入材料課指定標箱內並預定開標日期先期由材料課佈告週知屆時由局派員蒞臨監視當衆開標凡投標商行均須前來參觀俾資比較開標後以貨美價廉者得標先送貨樣一經驗合用即向其訂購辦理以來幾半載充現在本局爲求普遍起見凡滿外各大工廠其爲製造鐵路材料而願與本路直接交易者請向本局材料課索取登記表登記以便將來遇有需用大宗材料時運函詢價特此佈告

各種機器特價出售◇機器
礦山、鐵路工廠　土木農園等用
大連市山縣通　蘆田洋行　電話長三四〇六

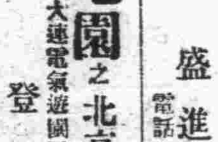

氣短　全身麻痺
姓治靈藥一星期見効
近江町三七　白馬號

泰東紹介欄

五行欄　刊費　五號字十三字作一行　一次一元　四次二元　七次三元
十行欄　刊費　五號字十三字作一行　一次二元　四次四元　七次六元
求事廣告半價、不出名者倍價、名在社加三成

星月牌　國華膠皮鞋　總代理店
大連市連鎖商店　電話長六〇二五　大連洋行
兼辦各他工廠一切優秀膠皮靴鞋　種類甚繁　價錢克己

硝子　食卓用器、本硬質　汽鑵用格吉類、安燈用替硝子　汽車、電車用、一品化粧品各種容器類製造
大連　南滿硝子會社

招募特約店
希望者報名質問即與詳答覆
大連彌生町八　電七八七四
明華糖果食品公司

啤酒　金星牌　麥酒及サッポロビール販賣
大連山縣通一四一番
盛進商行　電話五四七七番

電園之北京料理
大連電氣遊園　電八七一〇
登瀛閣

慘案發於睡中

車夫赶車貪睡軋斃路中睡兒
黃粱大夢驚醒石兒已成長眠
醉車夫亦一命嗚呼

撫順 撫順城住戶姜家菜園執事姜德祥。家畜三套馬車一輛。專備運菜及送糞之用。車夫名范清山。年三十二歲。城北馬廠溝人。於二十一日下午二時許。滿載土糞一車。於南胡同正在北行之際。而范清山忽由車上睡去。車馬已失拘束。致將睡在路旁之小兒軋斃。聞死者姓。名寶福。年十三歲。係當處居民石德玉之第四子。因近來天氣溽熱。席地乘涼。時久倦生。沉沉睡去。適范某御車至此處時。雙方均在睡鄉。致演成如此慘劇。聞肇禍車夫。已被二分局拘押訊辦云。

炭塊埋沒工人

撫順 龍鳳坑炭礦工人李愛林。年三十四歲。山東人。於昨日（二一）午後正在洞內工作之時。突然煤由上層頹下。當被埋於煤內。及其他人發見往掘時。時已半點餘鐘。李已氣息奄奄。不醒人事。移時始甦。全体負有重傷。當□醫院治療。聞生命頗堪危險云。

收容所難民 拾金不昧

哈爾濱 中國慈善聯合總會。在道外所立之臨時難民收容所。收容難民數百人。每至晚晏。令該難民等。散步江堤。以便納凉而吸收清淨空氣。茲有難民高進魁者。拾得大洋十六元。不知爲何人遺失。富者固無論矣。倘爲貧者。或有急切之需。一時痛激。致有性命之虞。今既聲明。失主可向該所去領。然必說明票之大小張數。方爲有效。惟難民高進魁。亦因苦之人。雖拾得此欵該會不忍令其照還失主。如失主來領。所述吻合。當代爲伸付云。

中國慈善會聯合總會啓六月二十二號。右啓事一則敬請。貴報提前刊登爲荷此致。泰東日報社社長。中國慈善會聯合總會啓六月二十二號。

特區長官公署 請撥協欵

哈爾濱 特區長官公署。近以東省鐵路局。應撥該署行政協欵。雖經按月呈請理事會。轉飭照撥。現屆六月中旬。而本年三四五各月份。應撥協欵。仍未照付。積欠甚鉅。待用尤殷。聞已函請理事會。轉飭路局。在最近期間內。務將上項積欠措齊清解。至六月份協欵。並應提前撥交。以資應用云。

查禁間接濟匪

被匪綁票不准以子彈抽贖
設被查出當即予嚴行處治

營口 縣公署現爲各地時以子彈贖票。間接濟匪。殊堪痛恨。乃特通令所屬查禁。嗣後如果查有子彈贖票濟匪情事。即嚴行處治云。

警廳改組有期

營口市警務局。改組警察廳一節。已誌昨報。茲悉白銘鎮局長。頃已晉省參加會議。據聞定由七月一日。一律按照新頒警察廳組織大綱進行。關于警察廳大体組織。仍爲廳長。以下設督察官。及警務。保安。司法。衛生。特務。外事等六課。對各分局。則改稱分署云。

切實淘汰警察

警察署。頃以警察爲親民官吏。故其應盡之職務。至爲繁鉅。若使目不識丁。或知識淺陋之徒。担任警察職務。恐難勝任。乃特擬切實淘汰白丁壟帽警政云。

瘋兒打傷老子

扶餘 本邑東北營子李某。有子年二十餘。日昨忽患瘋症。竟將乃父之頭顱打傷。李某氣急反手還擊。不料用力太猛。將其子頭部擊破一大孔。鮮血噴溢。當即昏不知人。乃母情急趕往警署。報告其子發瘋無法制止。業已打傷乃父。懇請派警看押。以免再傷他人等語。警察爲維治安所關。立即派警前往。警士因見其子傷重。竟將乃父帶往警署籌訊。究竟如何處理。尚未可知。然而無瘋人特院之扶邑。恐警署亦無以處此瘋人也。

守備隊將成立

扶餘 本邑騎兵游擊第一隊（即縣署衛隊）及第二隊（即公安局衛隊）因遭海青之變。槍械馬匹全部被繳。士兵自行解散。現縣長丁氏爲保安計。曾於數日前。召見舊一隊隊長韓柏峰。咨以時宜。委以舊職。韓氏就任後。即著手進行。但以軍械關係。未能迅速妥善。茲聞已將就緒組事宜。擬三五日即可正式成立。聞第二隊。時亦在招集舊部中。能否成立。容訪再誌。洲

女師將行畢業

營口 縣立女子師範學校。一級生於本年暑假畢業。故該校已遵章將該級生考試完竣。擬定七月一日舉行畢業式。井由該校師二級生陳國香等。組演慶祝畢業之新劇。想至期必有一番之盛況云。

山海關監督 分謁機關首領
齊某將任科長

營口 新任山海關監督馬仲援氏。蒞營接篆後。爲聯絡輿情起見。特攜同第一科長敬德峻。赴各機關抗刺拜謁。俾資聯絡感情云。

營口 新任山海關監督馬仲援。來營履新。井帶同屬員齊達三。而齊氏係前充營口商埠公安局科長之職。聞今次來營。將由馬監督委爲科長以資任用云。

分號籌備改組

營口 滿洲國中央銀行組織法。及幣制法。於日前通過閣議。經執政核准。自七月一日始。正式成立。各地分號同時開業。營口官銀分號。刻正結束賬目。並籌備改組事宜。定本月底辦理完竣。下月初旬。營口中央銀行分行開始營業云。

縣署規定 平抑物價

營口 縣公署近鑒貨昂物貴。米珠薪桂。一般貧民。生活困難已極。若不積極設法平抑物價。一般小民何以堪。茲爲撫郵民艱計。特飭該署總務科。規定平抑物價辦法表。繕寫清楚。以便轉知商會通傳各行商號知照云。

墳內死屍作怪

四平街 泉溝站。附近之曠地內。新埋一墳。乃老四平街住戶王某之柩。忽爾發生怪異。每至夜晚即出刮行人。但見黑物一團。不辨形像。阻止行人。不容經過。行人因而斷絕。繼而愈鬧愈甚。站上人皆受其擾。墳中且發出白氣。如烟如霧。白日可見。衆人意必死尸有異。隨通知墳主。扒棺檢驗。是日聚集多人。挖墳驗尸。但見尸身未壞。徧体生出黑毛。長有寸餘。刺之見血。隨用火焚其屍。怪始絕矣。

妓女跑的奇怪

四平街 道東南市場。小娼窰。彩卿堂。掌班彩卿。忽於昨晚私自逃走。尙遺下搭住妓女一名。使押賬卅元。彩卿僅負債七十元。除去搭住之押賬卅元。只虧空四十元。況且還有鋪墊。多少亦值幾個。債務豈非有限。負此區々之債。決不至因此逃走。大約其中必是另有原因。但一般人皆莫明其妙耳。彩卿年將三十。固半老之徐娘云。

怪漢入室取物

海城 昨縣立第十一小學校。忽來怪漢一人。年二十許。直入校長室。見面無一言。問之亦不應。四壁瞻望。若有所尋。良久。遽將校長草帽藏之懷內。上案上像片信件揣之懷內。轉身竟去。該校長見其若是行爲。莫知所措。疑爲密探者流。追至教育局詢問。有識之者。方知是患精神病。追至公園。獲之。見各物尙在。逐件索來。彼即逝去。

少女被殺仇歟姦歟

…兇手在逃警官嚴行搜捕
…觀頭傷痕似以石塊擊斃

城子疃 復縣七區訊。該區星泰村管界。彭家屯住。彭允吉之孫女。現年十三歲。於月之十六日。彭某差其至姑母家串門。於途中竟被暗殺。至翌日經鄰人發見。報知彭某。及彭宅家人赶至現場。早已魂殞香消。隨報警官請求緝捕兇手。刻聞警官正嚴加搜查兇犯。但該女被殺。究竟仇歟姦歟。尚未詳知。觀頭部之傷痕。好似以石擊斃。兇犯能否捕獲。容訪續誌。

哀鴻緣街求食

城子疃 復縣七區騎河村。現由南方災區。來有難民。自扶老携幼數十名。緣街求食。哀求之狀頗慘。甚至句句帶淚。問其南方災區之狀云。房地已被水淹沒。所住之處已成澤國。一般慈善紳民。咸爲感憫。時下已有善家。欲發起義舉。以資集賑成套。以備救濟云。

國際警察 分駐復鎮

城子疃 復東鎮訊。自東北事變以來。政治紊亂。無賴橫行。一般良民。不堪蹂躪。竊鹽魚利者有之。偷漏國稅者有之。設賭抽水者亦有之。雖經官方嚴捕。終未清楚。今於月之十九日。由瓦房店派來國際警察二十四名。分駐復東鎮。清察政治。一般無賴魚利之徒。皆現驚恐。今後諒必實行恢復原狀云。

慎重軍火命令

安東 安東縣地方警察署。頃奉省警務廳令。查各縣警察剿匪。徒報消耗子彈若干粒。需欵若干元。並不將剿匪之經過。詳報。本廳無從查考。茲定辦法五項。（一）何日發生匪患及人數。（二）盤踞何地及匪首姓名。（三）剿匪軍隊之番號及隊長姓名。（四）接觸之日期。共發若干鎗砲。（五）共斬獲匪黨若干名。遵照此後。應按上列五項塡表具報。以重軍火云。

匪訊彙誌

平張擾滿陰謀
連合青幫組軍恢復東北失地
然須張氏正式軍隊首先出馬
股匪襲攻輯安縣城

奉天 頃據平張左近某要人談話。張學良近日對於天津之青幫首領李某。及張宗昌。竭力連合。使之組織義勇軍。以恢復東北失地。而青幫李張首領。則認爲自己出馬之先。須張學良及正式陸軍。有出馬之必要。故兩方不易接近條件云。據報近日東邊道之匪徒。其勢力漸次向東北方集合。即如帽兒山。輯安方面。仍行頑強抵抗狙擊。二十二日早晨。有匪六百左右。携有迫擊砲來襲輯安方面。日軍聞耗。立時與之交戰。經戰約一時間。匪不支向東北方面潰走。此次戰爭日軍戰死兵二。將校負傷者一。兵負傷五。匪方損害甚大。又徐文海軍。於廿二日占領太平哨。匪方損害有捕虜三名死亡廿名。徐文海軍無損害云。

胡匪行搶未遂

撫順 縣二區管界。李應屯村住民。李福濤。依開菜園爲業。手下頗有積蓄。於二十一晚十句鐘。甫偵就寢之際。突然闖入胡匪約六七名。持槍威逼。追索財物。當由事主獻出現洋十三元。匪猶以爲未足。又行吶槍威嚇。詎驚民團聞知。循聲赶到。開槍射擊。胡匪見勢不佳。紛紛逃去。李某一無所失。

綁案一日兩起

綏中 本縣四區釣魚石屯。馬姓於本月十二日夜間。被匪綁去。又八區境北釣魚石地方何姓。於是日亦被匪綁去。至於匪首何名。綁至何處。索欵若干。容訪再誌云。

紅槍會橫行呼海

◇…吶喊搖旗陷日軍於重圍
◇…援軍大至匪潰死亡狼藉

哈爾濱 十九日午後二時許。呼海線興業鎮。（海倫南方約二十六里）。駐有日軍守備隊。突發見一千餘之兵匪。以紅槍會爲主体。該匪蜂穿紅黃各衣。手持紅纓之槍。吶喊搖旗。勇猛來襲。該地守備隊同人隊數太少。一時陷於苦戰。未幾由綏化來援之步兵隊。及步兵砲隊前來協力激戰。匪勢之支。其主要部。即向南方潰走。是役匪方遺棄屍体百五十具。負重傷者多名。被虜槍二百桿。巾一百條。旗幟若干。日軍無絲毫之損失。是等紅槍會之神通。亦可見一班云。

便衣隊之別開生面

據聞平張嗾使之便衣隊。已變其平日之行動。而別開生面。偽裝和尙道士等。紛紛潛入北滿各地。

警備出發剿匪

懷德 刻據毛家城子警署報告。由梨樹縣竄入股匪一百五十餘名。匪首佔北河。現在九間平房一帶踞據。奸殺擄掠。勢甚猖獗。懷德城內駐防之洮遼警備隊聞訊。立派追擊砲。機關槍二連。前往剿。並有縣城公安隊王大隊副。張中隊副。張分隊長。率隊百餘人。協同擊捕。諒此匪染小醜。大軍一至。定不難指日殲滅云。

胡匪橫行無忌

鐵嶺 本邑東二區管界。孤家子村。發現大股胡匪。勢甚猖獗。若非根本剿滅。容其蔓延。將來遺害地方實匪淺鮮。是以調八區各馬隊一百餘名。赴東二區堵截胡匪。又派警察馬步各隊前往剿擊。能否一鼓殲滅。聞訪再誌云。九

◇　◇　◇　◇

…慘斃無名屍軀二名…

安東 附屬地。亞東精米公司左近。昨廿日早間。發現無名屍軀。頭部各有重傷。一名年約六十左右。其一三十餘歲。上身露体。下穿破藍布褲。似係被人所害。已報由日警檢驗。一面偵緝兇犯中。

市內有種罌粟訊

安東 昨聞市內東坎子來人談及。該處前電燈廠左側。因發罌粟苗若干。杳罌粟禁種。當局業已不啻三令五申。佈告在案。凡已種者。均已先後毀種他禾。已誌諸前報。該處罌粟果成事實。將不免啓人口實未識當局亦有所聞否。

溝鎮會長揭曉

安東 大東溝鎮商會會長。現已任期屆滿。照章改選。日前召集會議。故選舉法。投選結果揭曉。公益當執事人高永安。得票爲最多。應選爲會長。並即照章將新會長履歷。列表呈報縣公署備案云。

令建築西大營

◇…縣署召開委員會議討論
◇…建設籌備已請省署核示

洮南 縣公署頃奉省公署指令案奉新京軍政部令。爲查洮南。大西門外。前修築之營房。因事變後。停止工作。長此中止。不啻半途而廢。罔費鉅資。合仰該署妥爲建議。迅爲進行。故該署于昨日。召開委員會議。開會討論建設之籌備。並一面呈請省公署核示祇遵。循序進行云。又訊。縣署。於前日。召集各委員。開議結果。聞附議該署之官衙。係經早年建設者。房屋將幾塌壞。爲壯觀計。擬將舊房拆除予。建築樓房以重觀瞻。是否實在。容訪再誌。

路倒三日未埋

吉林 城內世興當胡同。於二十一日發見路倒一名。當由公安二分局。呈報地檢廳。派員相驗。刻已三日。尙未掩埋。不知已否驗過。故在此夏令。時疫流行之際。若不趕速掩埋。實與衛生有碍。且該胡同。往來行人不斷。凡經過之人。無不掩鼻。臭氣難聞。蒼蠅滿路。請負責者。今後遇此等事。免去官樣文章。施以簡單手續。則一般民衆受惠多多矣。

日軍野外演習

吉林 日軍三十聯隊第一大隊。於二十三四兩日。在巴虎門外演習野砲。實彈射擊。恐人民驚恐。先期通告省公安局。佈告商民。一体知照。勿行驚恐云。

夜間騎車添燈

吉林 省城由來夜間騎自行車者。皆不設燈。自穀局長任職後。曾三令五申。令各區傳諭商民。凡夜間騎自行車者。均得設燈。今商民已次第添設。惟各機關公務人員。及日鮮方商民。尙有未設者。今特由局函知各機關。並請日本警察署。轉飭日鮮商民未設燈者。一律添設云。

局長注重郵件

金家屯 本鎮郵政局長關介操。人極老誠。品行端方。辦事認眞。對於各界無不融洽。對於郵件事宜。尤爲注意。本鎮自去歲被匪破後。商家多半荒閉。而來往之信件。無處投遞者。實屬不少。該局長。爲注重郵件起見。故在該局門首。書字一行。並令信差遞送。以免誤郵件云。

騎車撞傷女孩

鐵嶺 小平康里金鈴堂有一女孩。年方九歲。於二十二日下午五時。在街完要。突被孫飽子舖掌櫃騎自轉車。將女孩撞倒。頭破血出。金鈴掌班見女孩被傷。痛徹於心。言罵不休。又賞孫某耳光數個。打架復報告廣裕街分所。纖分所長排解。將女孩送華興醫院醫治。着令孫某担負醫藥費。此事始告一段落云。九

請養贍以慰忠魂

綏中 本縣警察第一分局長徐士鑒。於去歲事變之後。維持治安異常出力。以致因勞成疾。醫藥罔效。遂於本月十五日午後四時作古。因其生前作事異常廉潔。兩袖清風。故其身後蕭條已極。其遺屬無力養贍。經自治執行委員會。正副委員長。及各委員等。不忍坐視。是以開會討論。除由捐助五百五十元外。仍擬懇請上峰。發給恤金。以慰忠魂云。

城墻禁止臨登

綏中 本邑城墻失修。坍塌已久。經副委員長張鳳閣提倡修葺。業誌本報。現已修補整齊。若任遊人隨便登臨。一則時局不靖。惟恐發生誤會。二則偶一不愼。或有墜落。有此兩種原因。於日昨由巡城隊長丁國軒。粘貼佈告禁止登臨云。

各界歡宴外賓

農安 本邑各機關首領。因日本遊行團。來邑遊行。特假寓萬順飯莊。宴請該團之主要人物。一時賓主聯歡。實乃盛會。惟該團僅住一夜。於今二十二日。即返回長春矣云。

局長凱旋回城

遼陽 本邑警務局長劉金昌暨警察第一隊長申麟書。前因東區地方不靖。匪患猖狂。率同部屬前往東剿。該匪聞風遠逃。現已出境逃竄。匪勢肅清。該劉局長是以於二十二日午前。率領馬步隊百餘人凱旋回城。面謁楊縣長。報告一切經過情形云。

初夏
知明日之天氣
留麻窒斯 神經痛
雨期積極的……治療則可治愈
六月雨期者以其降雨甚多故也。當此多雨之際、慢性神經痛、留麻窒斯之痛、此等病症於降雨之前日必發痛、故可作爲明日之天氣豫報。×
多此病、較比冬季而兩期及夏季、發病後、可再發者、毒素乃再起也、當此之際、宜服安樂散以去其根、則無論如何之神經痛、留麻窒斯、必定藥到病除、與筋肉關節之痛、骨之神經系、神經衰弱、或腰部、肋間、婦人、全身疲倦等苦惱、請即享樂散之眞價值、早日即早用一服
藥價 六日分金一圓一角　三日分金二元二角　十六日分金四圓　十二日分金七圓　慢性　經濟的　先欵訂購免去郵費、金二角五分
東京市本鄉區菊坂町五十二番地
本舖 河合洋行
振替東京四六一八二
電話小石川五一一三
▽病理總明書函索即贈
▽有假冒之僞藥請注意
代賣處 大連市浪速町 日本賣藥會社

專賣特許

今津佛國理學博士發明

今津捕蠅粉

○蠅蚤、油虫、臭虫、
其他家庭害虫之全滅藥

○大掃除衛生上務撒本品爲要！

▲牛馬之虱、蠅、蚊、
▲犬蚤、猫蚤、
▲鳥羽虫、豚虱、
▲衣類、書籍之虫、
驅除 効力大絕

有假冒品 請注意今津

◇名雖謂蠅取粉 然不僅除蠅 所有家庭害虫莫不因蠅取粉之香氣全滅也

大阪市大仁本町 本舖 今津化學研究所

除蚊有除 蚊大王 今津 蚊取線香

資本金壹億圓
一、積立金一億一千七百參拾萬圓

橫濱正金銀行 大連支店

大連市大山通二番地

本店 橫濱市

電話代表三一六一番

支店
日本 中華 南洋 歐美 東俄
東京、丸之內、名古屋、大阪、神戶、下關、長崎、長春、奉天、
開原、牛莊、哈爾濱、北平、天津、青島、漢口、上海、香港、
廣東、馬尼拉、新嘉坡、斯拉巴雅、巴達比亞、西德尼、斯馬蘭
蘭貢、加爾各答、孟買、加拉知、倫敦、柏林、漢堡、亞歷山魯
大、巴里、里約鐵加內盧、布哇、沙市、桑港、紐育、羅斯安鐵
斯、

包辦中西筵席 應時隨意便酌

北京料理 大連連鎖街銀座通 扶桑仙館謹啓

電話 日人二二一一〇 華人二三一一 二階 三二〇九

博得好評 大連惟一 現錢交易白木屋洋服店

▲白木屋洋服店因諸位之惠顧、生意逐年大見發展、以如上之要素、本年亦特別努力、並望繼續照常賜購、
▲白木屋洋服店門面係自己所有、故房租不加於洋服錢以內、
▲白木屋洋服店以自己之資本所經營者、故不將資本利息加於洋服原價以內、
▲白木屋洋服店之店員勞働依最小限度、故人工費爲他店三分之一、
▲白木屋洋服店之材料、由世界有名之製造廠直接購買、故較自稱爲直輸入之商家、便宜三成或四成、
▲白木屋洋服店用有外交員、無月賦之規定、故無賠累之虞、
▲最後謹上一言、喜於用不堅固洋服月賦諸公、亦請一試訂向現錢之本店製做之、其品質之相差、必然即時明瞭

品質自信 期日正確
技術練達 親切周到

白木屋洋服店

FOOD PRODUCTS

迪爾孟食料品

迪爾孟洋梨

DEL MONTE PEARS

迪爾孟蘆筍

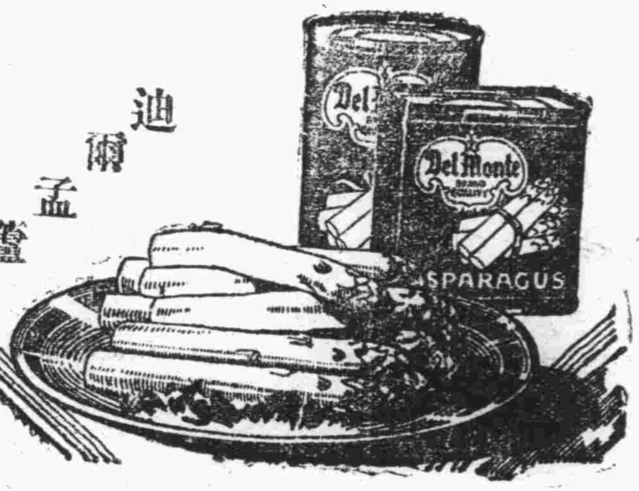

迪爾孟杏子

DEL MONTE
ASPARAGUS

迪爾孟蘆筍

迪爾孟楓梨

DEL MONTE PINEAPPLE
luscious slices

迪爾孟蕃茄醬

美國迪爾孟罐頭食料品
物美價廉世界唯一
特約店

大連監部通 新泰洋行 電話四八〇三番

徹底取締州內外 密輸私貨漏稅

警務局將開取締會議 ◇一月至五月之密運調査

關東州內向州外或朝鮮向安東以汽車密運綿紗綿布人絹砂糖膠皮鞋等私貨。希圖脫稅者最夥。關東廳警務局爲徹底取締。使其根絕計。於本月三十日於關東廳會議室召集安東普蘭店貔子窩瓦房店大石橋旅順。大連各警察署保安主任及大連海關。件保安課長。猪苗代保安主任主宰之下。決開密輸取締會議。據本年一月至五月間之調查數目。旅順大連及金州管內一萬二千四百元。普蘭店七千九百元。瓦房店七千八百元。大石橋一萬八千八百元。安東一萬九千八百元等。總計八萬餘元。檢擧數州內爲六十二件。安東方面六十二件云。

自行車 撞傷幼童

因橫越電車道

二十四日午後八時七分許。市內大和町三十番地前。有大和町二六番地之住民高雄法好。年六歲。於該處由乘客馬車下來後。繼而橫過車道之際。適有五統系之電車由柳町方面而來。馳至當時即待該電車過後。繼而於電車後橫過。恰有市內大江町七番地三義興處之店員陳秀發者。乘駛自行車而來。時於電車之左側後方進行之中。該高雄小孩並未注意。而自行車亦未愼於前後遂相接觸。即將小孩撞倒。該小孩之前額部及唇處各負擦傷。急將送至唐澤醫院。急行手術。須二星期間始可痊癒云。

少婦尋夫 竟告失踪

夫得息報官搜查

奉天南門交通銀行奉天分行現市內大山通一二番地交通銀行行員杜瑒。江蘇常州縣人。於日前忽接其妻姊由江蘇來信一封。其內容即爲問訊其妹走後途中及抵連狀況此信且爲覆信。杜見此言詞。甚爲驚訝。不知內中原由。信中並謂由本月二日由江蘇搭輪至天津。於七日平安抵連等語。杜知其妻必由本籍來連。不悉何以不見其妹。決不能有謊言。彼來連迄今已半月有餘。爲何消息不通。彼乃一女流之輩。此十數日之生活。如何維持或者尚未來連。如未來連。其姊何以知之。又何以有覆信來。又何以知其七日抵連。斷姊定見信始知之而覆信。絕不至於虛造。或者妻來連後。因人地不熟。遂失路途。既違失路途。找夫不得。也不止影響無踪。況其婦已二十餘歲。決非兒童可比。斷無失踪之事。但據其姊來信。其婦確已來連。杜自接此信後。如入遠霧中。半信半疑。日夜尋思。終不知其下落。遣人四處探訪。終無信息。或者此婦因找夫。不得。轉奉天亦未可知。或者被人拐騙。亦難預料。現其夫因妻失踪。焦急萬分。日夜不安。已向警署提出搜查願。懇官署搜查云。

關東廳衛生當局 嚴行陸路防疫

錦州及溝帮子開始診察 ◇…各地虎疫猖獗情形

關東廳衛生課。鑑及上海廣東天津諸地虎疫流行狀況。該課於滿鐵附屬地及其他各地爲期防疫之萬全策。與滿洲國滿鐵取同一步驟進行共同防疫。現已於各地一齊開始防疫。杜防虎疫之侵入海路。雖已高枕無憂。惟恐其由陸路侵入。且天津虎疫流行最厲。最易由山海關蔓延。爲杜絕由北方侵入計。天津方面虎疫由奉山線直接脅近奉天。故經滿鐵之手。於錦州溝帮子分配醫師一名。及助手事務員數名。診察乘客如有可疑者。當行檢使。以情勢之如何。滿鐵於新民屯皇姑屯亦行診察乘客。玆將虎疫流行狀況各地。最近關東廳之情報記錄如左。

△天津方面　華人虎疫患者相繼而發。日本租界大和街中國飯館發生一名當即死亡。塘沽亦發生新患者。至現在死亡者已十四名。

△唐山地方　北寧線唐山外昌黎秦皇島已有發生。虎疫患者山海關及秦皇島已有發生之模樣。正在極力調查中。

△上海方面　一日平均之發生數爲四十名。漸有猖獗之勢是期間發生及死亡數。據工務局調查。中國人患者四五。死亡四。佛國居留地調查。外人患者一。死亡一。上海市調查。中國人患者八四。死亡七。自最初發生以來。發生患者總數爲三百七十五名。死亡二十七名云。

密賣嗎啡海龍英 事機不密被捕

呂萬德圖利害人 惡貫滿盈罹囹圄

連市不良之輩。潛居各處。擾害良民。各警署對此輩惡徒。力圖肅清。謀徹底安全。奈此等惡輩。作事嚴密。東挪西遷。以掩官署眼目惟恐敗露。西崗子管內素爲暗娼地區。散布於各處。不惟於治安上有碍。即於衛生上亦大有防碍。且西崗子署對於取締上極感困難。費盡周折。始與以許可。改暗娼爲俳優。小崗子區內黑暗徇得而光明。官署亦省許多麻煩。該區暗娼雖然廢除。仍有不良之輩。雜居各署管內忘卻人格。密賣嗎啡海龍英。陷害一般無智者以飽私囊。此種惡徒。極爲可恨。警署此後對於此種不良之徒。決嚴加取締。違反者絕不寬。現有香爐礁二區三十番地呂萬德年。四十八歲。原籍皮口楊樹庄大楊屯十番地人。專以密賣嗎啡等麻醉劑爲生。嗎啡白面客。如蜂如蝶。頻踏其門。此惡徒惡運已到。被署員發覺。於家中搜出嗎啡若干。當帶本署。嚴加懲罰云。

三面環海之大連灣 爲州內名勝地

農業不振副產尙佳 求學兒童近年激增

大連灣會。住居大連市之東北。會內村落爲數甚多如柳樹屯。于家屯。王家屯。李家屯。朱家屯。耿家屯。棉花島。丁官寨。大房身。小房身。關官屯等。就中之大屯。爲柳樹屯。故常以柳樹屯即可代表稱大連灣。相傳成習。多不明大連灣與柳樹屯之分。而柳樹屯在歷史上亦甚著名。清代俄國租借時。以至現代皆以要塞。常屯重兵。該處之特殊。不言可知。其地勢係一小遼東半島之形勢。三面環海。一面靠陸。其北面約華里十八里。即金州城也。該地興隆在十數年前。不亞於金州大連。惟近數年來。極形蕭條。然該處之特色。仍在熱鬧則有遜色。該處特別清淨。海水澄淸。空氣新鮮。可爲別莊之地。故金州大連名士。多有遊旅此地。由大連則有小汽輪之往來。一日數次。約須一小時間可達。如乘火車。則於大房身站下車。乘馬車約三十分可至柳樹屯之海岸。玆據大連民政署長於前日巡視後。由該會事務所之報告會內之概況如左。

戶口增減趨勢

戶數　去年十二月末之調查。日本人七三戶。中國人一。四九二戶。共計一。五六五戶。今年五月末日之調查日本人六九戶。中國人一。四八六戶共計一。五五四戶。計減日本人五戶。中國人六戶。共計一一戶。人口去年十二月末日之調查日本人二七九人。朝鮮一人。西洋人一人。中國人。九四九五人。共計九。七七六人。今年五月末日之調查日本人一九七人。朝鮮人一人。西洋人一人。中國人九。五二七人。共計九。七二六人。計減日本人八二人。增中國三二人。共計減有五人。

職業戶數調查

農業九。九八戶。商業七四戶。漁業三七三戶。滿鐵傭人二〇戶。官公吏一五戶。其他有業者七四戶。會事務所員。會長。夏尊美。書記李安敏。朱傳德。劉迪鈿。農業指導員潘寶海。

協議會之狀況

協議會員數一二名（內日本人一名）開會數（去年十二月末日起至今年五月末日）一回欠席累計六名提案件數十件、原案決定一二件否決無、修正決定無

教育最近狀況

（一）普通學堂。柳樹屯普通學堂學級數八級。男女教員九名。男女生三六〇名卒業者累計五八三名。前關屯普通學堂。學級數五級。男女教員五名。男女學生二三六名。卒業者累計四〇八名。

普通學堂卒業者之上級學校。在學者之學校名及人員數如下。旅順中學校男一名。旅順公學堂男三名。伏見台公學堂女二名。金州公學堂女二名。大連商業學校男一名。大連商業學堂男三名。大連西崗子公學堂男二八名。大連中華青年會學校男五名金州公學堂男三名

（二）書房書房數五個。教師五名。學生數男六八名女一五名。年齡最高十九歲最低九歲

閒客棧之 摩登女郎 身世何凄涼

父死於戰爭夫又少亡 携子求官資助

住中華棧之女客鄒之彬者。先日大闆一塲。業誌本報。該女子住於該棧。意味極其不佳。雖欲東裝他去。然而又無以資。並且尚欠中華棧以及飯館之飯錢若干。玆以無可奈何。遂於日昨二十五日上午十一時。帶同其六歲之子。西裝革履。較前尤爲時髦。然形容頗爲憔悴。奔向大連警署司法刑事係。向庄司部長陳述困難之狀。請爲設法。而庄司部長詳問一切。據云。其母係韓國人（朝鮮人）父係中國人。自幼生於中國地方。母善說中國語。故其朝鮮語一句不會。其夫前爲吉林騎兵二旅七連連長。現又充當兵卒。不料已於客冬陣亡於吉林某處。其夫名徐文連。三十四歲死去。原籍蒙古。然而部長亦無相當之辦法。遂即命向保安係。將其施相當之處置。將來如何尚不得知云。

大連神社殿前 香資箱被窃

發見後只尋獲空箱

大連神社殿前所置香資箱。於二十五日午後零時至時之間。行方不明。不悉被何人盜去。於午後二時始知。逐至附近各處搜找。於其附近發見。該箱已破壞。箱中之一元五角錢已被竊取。大連署極力搜查犯人云。

今日球聲

隆華戰三井 午後在中青球場

三井隆華之球賽。已定於今日午后四時半在中青球場舉行。三井球隊自幹事王靈霖君物故後。一時提倡乏人。頗現停頓狀態近來該隊另行改組。將以前外部加入之隊員完全辭退。成一純粹之三井球隊。全員皆甚努力。一洗以經頹靡氣象。今日對隆華之比賽。定有另一番之緊張也。

徽星約振源 初賽籃球 午前十時在中青學校場

徽星籃球隊爲後起之秀。練習有素。頗富於實力。玆爲觀摩球術。約安振源隊作友誼賽。振源隊爲連濱籃球界之錚錚者。球藝如何。爲球迷諸君所共知。今日籃場逐鹿。必多精彩。地點假中青學校籃球場。於午前十時擧行。

中青錢倶 比賽足球 ◇在錢倶足球場◇

中青足球隊約錢倶隊比賽足球。兩隊在本年爲初次賽。實力伯仲。鹿死誰手。未可預卜。屆時定有驚人表演。時間定今日午後四時。在譚家屯錢倶足球場擧行。

飛飛隊新嘗膽 戰中銀籃球隊 ◇午前十時在飛飛球場◇

飛飛籃球隊自上週敗於青年後。臥薪嘗膽。朝夕練習。以期球藝進步。於星期日之曉。又約安中銀籃球隊作友誼比賽。午前十時在飛飛球場擧行。飛飛雖爲後起之秀。但實力彼此相若。棋逢對手。宜有精彩可觀。隊員倶以運動之眞精神而比賽。蓄資觀摩。決非斤斤於勝負云。

宏濟籃球隊 約戰卜內門 假中青學校籃球場 午前九時開始比賽

組織未久之宏濟籃球隊。隊員倶係斯界之知名者。故實力亦頗雄厚。近來無間練習。球藝突飛猛進。玆値星期日公暇。欲作一度比賽藉以觀摩。已約安卜內門籃球隊。假中青學校籃球場於午前九時作友誼比賽兩雄相遇。定有可觀之精彩表演。

□體□育□通□信□

三泰籃球隊鑒：通信領悉。因函約畧遲。敝隊已與「中銀」隊約安友賽。有拂雅意。抱歉殊深。如蒙不棄。請改至來週。關於球場一層。屆時再爲商酌。特此敬覆。飛飛籃球隊啓。

臨時賽馬 開始競賽

炎日炙背中 觀者甚踴躍

日昨二十五日上午十時。大連競馬倶樂部開始臨時賽馬大會。是日天氣甚佳。火傘高張之下。而一般之觀馬者仍形擁擠於星個浦之競馬場。極呈一時之熱鬧盛況。玆將第一日之競賽成績。誌之於左。

▲第一賽　距離二〇〇〇米
第一高麗騎手堤　速度二分四六秒四。
第二妙見騎手靜柳。比前差一〇馬身
第三藤騎手山本比前差四馬身
得金單勝式五元券投票得勝數一一枚得六、五〇元
複勝式五元券第一馬六、八〇元、第二馬八八〇元　第三馬三八、〇〇元

▲第二賽　距離一六〇〇米
第一地月騎手二渡、速度二分一三秒二
第二香資騎手山下比前差一頭
第三鞍馬騎手足立（武）比前差首（頭）
得金單勝式五元券投票得勝數一枚得五〇、〇〇元
複勝式五元券第一馬六、九〇元、第二馬六、一〇元、第三馬一六、三〇元、二十元券第一馬二七、六〇元。第二馬二四、四〇元

▲第三賽　距離一六〇〇米
第一吉林騎手小川速度二分一六秒四
第二春華騎手內田比前差六馬身
第三初音騎手大多氣比前差四馬身
得金單勝式五元券投票得勝數五枚、得二〇、八〇元
複勝式五元券第一馬七、三〇圓、第二馬一二、六〇圓、第三馬三二、四〇圓、二十圓券第一馬二九、二〇圓、以下無。

▲第四賽　距離一六〇〇米
第一蓮騎手田中（仁）速度一分五五秒三
第二光洋騎手田中（善）比前差五馬身
第三鳳騎手小三比前差八馬身
得金單勝式五元券投票得勝數六七枚、得六、四〇二十元、券投票得勝數二枚、得二五、〇〇元

新到
各種草帽照碼八扣
洪來盛綢緞莊
浪速町電五二六八

小學生池中洗澡 失足遭滅頂

時當夏令小兒恒喜戲水 爲父母者愼諸

大連市外周水子會普通學堂第一學年金寶貴。年方十歲。精明伶利。學業之成績甚佳。非常好學。一年之中。未曾缺席一日。因之一般同學非常愛慕。性質又甚溫和。不料忽於二十三日午後四時許。放課歸途。偕其同班數名。走至周水子會南山屯附近。有日本磚瓦窰由該處掘其黃土使用。致遺一坑。因雨後遂成水池。於是小學生數名散課後。奔向歸家之途。天候炎熱。故一群天眞爛漫之小學生。見水皆歡顏。毫不畏懼。相繼脫衣下去。此時該品行與學業優良之金寶貴者。對同學堂求學之姊云其就此池永洗澡。令其姊先歸。其姊去後。金寶貴則率先入池。其他數名相將入。該水池之際。瞬間該金寶貴者已不見影踪。如斯衆皆驚走。追赶金之姊。急告其弟投入池內不見。其姊聞言大驚。遂於附近金家之地畝正工作之伙計。請急援救其弟。而該伙計得此兇息。急馳現塲。下池撈救。探水之深。竟有二丈以上。此時金寶貴業已不醒人事。面青眼腫。繼而強將其扯開。向外倒水。繼而急抱某病院就醫。然爲時太晚。雖施打救急藥針。亦無可挽救矣。後學堂一般學友得耗。莫不惋惜。業皆願爲募捐。而金寶貴之家人。已哀痛莫可如何矣。時當夏令。小兒恒喜遊戲水中。偶一不愼。即有滅頂之禍。有子女者對之可不愼乎。

介紹

華春照像館減價

大連華春照像館。以夏曆五月二十四日。爲成立二十五週紀念日該館爲借此機會酬謝主顧。減價一個月。並有預約券之備置。於此期內。以半價購之。於本年內可享減價權。至於該館照像法。爲連濱人所稱讚。可推其爲連濱第一家也。

夏貨齊備　物美價廉
遠大百貨店
香港汗衫　滬津草帽　溫州涼蓆　香港洋襪　新出唱片　各式唱機　鹿皮底鞋　女漆皮鞋　洋服襯衫　新花領帶　蘇杭顧繡　江西名磁
大連浪速町　電話二一六六五

自二十五日公開
問題之電影
●山之電影壯烈之雪山戰爭●
火山
◆得林加一世之傑作名畫◆
滑稽大王賈波林主演
街之流浪者
（日文說明片式有聲片）
BKO社超特作全發聲片
善惡三重奏
阿三人兄弟主演
西廣場　映樂館

建國記念
大日滿產業博覽會
會期
開會　昭和七年八月六日
（一）出品申込期限　七月二十五日
（二）出品搬入期限　八月三日
（三）出品陳列終了期限　八月五日
閉會　昭和七年九月十八日
入場費
一、晝間入場券　大人一人一回限　金六十錢
（贈彩）五歲以上十二歲未滿　小兒一人一回限　金二十錢
一、夜間入場券（贈彩）　大人一人一回限　金三十錢
一、夜間入場券　五歲以上十二歲未滿　小兒一人一回限　金十錢
贈彩入場券發行（每於第十日抽籤）
晝間入場　一等（一千圓）（二千五百圓）五百圓二本、五本、
夜間入場　一等（五百圓）（七百五十圓）二百五十圓二本、三本
此外有二等三等四等五等贈彩次第減少一時之金額漸次增加張數（五等一張金三圓至三百張）
賞品（商品券）
會期中餘興
△日本全國大學、專門學校中等學校柔道劍道角力拳鬥選手權大會
△人望投票、變裝競爭其他十餘種
△餘興於大會場內舞台
大連檢番、西檢番、蓬坂町、遊廓藝妓健物新派、舊劇、喜劇
△第二會場有各商品之賣店各種遊戲場
活動寫眞種種
總裁　貴族院議員正三位勳二等子爵　櫛笥隆督
主催　大日滿貿易協會
博覽會事務所大連市岩代町三番地　電話二一八二五番　振替口座大連五七六五番

會場大連市電氣遊園下
敷地總坪數二萬五千坪
第一會場　土地坪數（二一九〇坪）　建物坪數（九七九七坪合五勺）
內譯　大日本館　一一五、〇〇坪　北海道館　七〇、〇〇坪
滿洲國館　一一五、〇〇坪　滿洲事變館　七一、〇〇坪
瓦斯館　四七、五〇坪　電氣館　四〇、〇〇坪
台灣館　四七、五〇坪　朝鮮館　六〇、〇〇坪
陳列館　五二、五〇坪　滿鐵館　一五三、七五坪
關東廳館　八七、五〇坪　內地特產陳列館　一一二、五〇坪
第二會場　土地坪數（八三三〇坪）　建物坪數（二五二八〇坪七合五勺）
內譯　演藝館　三二六、〇〇坪　陳列館　八〇、〇〇坪
陳列館　八四、〇〇坪（三棟）
陳列館　八〇〇、〇〇坪　小供園　五〇六、一五坪
日光館　五〇〇、〇〇坪　娛樂館　二七二、二七坪
演藝館　一〇〇、〇〇坪　教育館　五〇六、二五坪
第三會場　土地坪數（三〇〇〇坪）　建物坪數
內譯　支那陳列館　一四四坪　陳列館（二八八坪）
第四會之第五會場　土地之數　內譯（一〇八〇〇〇之）　電氣公園借用之豫定　納涼塲（仍照現狀）

大連關佈告第五〇〇號
爲佈告事玆奉總稅務司電令飭自本日起所有大連關一切事務移歸本暫行代理稅務司接管其稅務司福本順三郎與海關斷絕關係合行佈告週知此佈
中華民國廿一年六月廿五日
大連關暫行代理稅務司中村元

百東法律事務所開幕
啓者本律師專辯關於法律之一切事務以確實迅速爲宗旨凡刑事民事商事等一般之法律事務無不應託代辯
辯護士　法學士　從六位　百東春香
大連市播磨町六十七番地　電話二一二六八番

近日開場
招募
納涼遊戲塲（中央公園內西頭）
分租　納涼賣店
現因報名殺到地房有限請急速到事務所照會一切爲盼
大連市中央公園內西頭
主催　滿鮮經濟社
市民納涼場事務所

小兒科專門
池田醫院
大連市西通四五
電話六三六五番

經濟

五月中三大港 大豆輸出數量 總計二十二萬六千噸
大連與營口增加海參威激減

本年五月中、大連、海參威、營口之大豆輸出總數量如左、計二十二萬六千二百五十六噸、與前月比較、大連輸出增四萬九千一百七十八噸、海參威輸出激減六萬四百九十六噸、營口輸出增一萬二千二百六十五噸、結局合計數量、增加九百四十八噸、（單位啓噸）

▽大連

日本	二一、五八三
歐洲	一一六、七五八
中國	四四、八六一
南洋	四、八四五
小計	一八八、〇四七

▽海參威

日本	一二七
歐洲	九、七四三
中國	—
南洋	—
小計	九、八七〇

▽營口

日本	二〇、〇八一
歐洲	一一
中國	一七、二五八
南洋	—
小計	二八、三三九

▽合計

日本	三二一、七九一
歐洲	一二六、五〇一
中國	六二、一一九
南洋	四、八四五
總計	二三六、二五六

與去年同期比較、向日本減四成六分、而歐洲減一成六分、向南洋減五成九分、獨向中國增加七成、合計減少一成一分、

松浦商業 大部恢復

【哈爾濱特訊】松浦鎮自發生戰事後、該地商民曾兩度南遷、近以時局底定、均已陸續遷回、沿馬船口至松浦之各商店、現已大部恢復營業、至毀於炮火之頹堂廢宇、現正興工補修中、駐松浦市保安隊、由王隊長指揮之下、兼夜設防、警隊四周設卡、戒備仍極嚴重云、

民部救濟農民 計畫籌設金融機關

【長春特訊】新京民政部地方司、近鑒於滿洲各地農民窘狀、特設法救濟、擬定設立農民機關、種種協議結果、制定今回農民金融機關組織要綱、金融組合法、金融施行細則及金融組合、債券章程等項、然上項之規定、俟國務院會議通過後始能實行云、

東鐵收入不振 編製豫算困難
裁員減薪以及裁併騈枝機關

【哈爾濱特訊】東鐵路局、近來受匪亂之威脅、編製預算、極感困難、但東鐵預算之編成、並不自今年始、自前年起、每年編製預算、多有二三次之削減的變更、本年上半期已過、而預算尚有未能編成之狀態、因最近一二年後世界經濟不振之惡影響收入節々減退、比較十數年前、眞不啻霄壤之別、該路局以收入激減上年春曾極力緊縮、一方裁員減薪、一方裁併騈枝機關、尤以裁員後而被裁員工應得之儲金、及其他一切郵金津貼不能支付、路局被裁員工、常生索欵之爭端、東鐵最近數年之收入、據東鐵最近發表、（單位盧布）

一九二六年五七、三四七、二九九
一九二七年六〇、〇四五、二四七
一九二八年六四、七一一、〇五〇
一九一九年七〇、一一二、六四〇
一九三〇年四九、九二一、五〇一

自一九一六年、逐年均有增加、至一九三〇年突然暴減、至於支出方面、計一九一六年支出二千七百二十二萬盧布、一九二八年支出四千〇二十三萬九千二百四十一盧布、一九三〇年支出二千八百六十萬九千一百八、十五盧布、至昨今兩年、收入雖然激減、因極力減政之結果、支出方面亦減少甚距云、

滿洲中央銀行 紙幣另用他種式樣

【長春特訊】滿洲中央銀行發行之百圓、十圓、五圓、一圓之四種紙幣券、其圖議規定、採用溥執政肖像、然最近經業方面發令意見、紙幣上劃執政肖像、有冒溥執政之處、當另採他種式樣、日下正計劃改變印刷中、

北滿播種成績 面積計達一千萬晌
較去年減百分之十一

客冬事變以來、反軍與胡匪擾亂、各村農人亦多逃亡、以是到處擾亂、今年春耕時期、騷一般人咸抱本年春耕無法播種擾尤甚、牛馬種子既被掠奪殆之憂慮、近據本埠俄商會調查結果、春耕播種早已終了、其播種面積大致達一千萬晌以上、比較上年僅減少百分之十至百分之十一、業經發表大豆播種面積、如哈爾濱阿什河南部線、伯都納西部線、及松花江流域等處、達三百一十萬晌、將來收獲至少在百五十萬噸、至呼海線方面播種面積、約減少百分之十五、將來收成可得二十三萬噸、東部線一面坡寧古塔間、播種面積約減少百分之二十至、二十五將來收穫能得四十五萬噸、至小麥播種面積、約一百三十萬晌、將來收穫能得一百萬噸、高粱一百四十萬晌、收穫一百五十萬噸、穀子一百六十萬晌、收穫一百四十五萬噸、包米八十萬晌、收穫九十五萬噸、其他雜糧一百六十萬晌、收穫一百四十萬噸、據以上調查總計、是減少者僅為大豆、餘若關於民食之小麥、高粱、穀子等之播種、較往年尚有增加、目下均已茂盛、發育甚為良好、今後天氣雨量如果順調、定必仍能豐收云、

市況電訊
（六月二十五日行市）

◇大條與匯兌
倫敦大條 十六辨十八分五
又期市 十六辨十六分二
紐約大條 二六仙四分三
孟買大條 西盧比六分二
英美匯兌 三元六仙〇分〇
美日匯兌 二九元〇仙〇
中美匯兌 三〇元八分一
新切附股票 一二三元八分五
神戶日美匯兌 三六元二分一
又日英匯兌 一先令六辨十八分七

◇上外外匯
日匯 賣 九四兩二分一 買 九三兩四分三
英匯 賣 一先令七辨十六分三 買 一先令七辨十六分七
美匯 賣 二九元八分五 買 二九元四分三
▲滙豐銀行掛牌 日匯 九九兩〇分〇 英匯 一先令七辨四分三 美匯 二九元四分一

◇上海標金
昨日收盤 七五七兩二錢
今晨放盤 六兩八錢
高 四兩五錢
低 …
收盤 …
二兩五錢 一兩一錢 四兩〇錢 一兩五錢 一兩〇錢 〇兩二錢 三兩〇錢 七五三兩一錢

◇美棉
現貨 五仙五三
七月 五仙五五
十月 五仙一〇
十二月 五仙四五
一月 五仙五四
三月 五仙六九
五月 五仙七四

◇大阪綿紗（前場放盤）
六月限 一一五、五〇
七月限 一二九、〇〇
八月限 一二一、六〇
九月限 一二四、一〇
十月限 一二六、一〇
十一月限 一二七、〇〇
十二月限 一二七、一〇

◇大阪綿紗（後場收盤）
六月限 一一五、五〇
七月限 一一九、七〇
八月限 一二二、七〇
九月限 一二六、〇〇
十月限 一二七、四〇
十一月限 一二八、四〇
十二月限 一二八、九〇

◇大阪綿花 近期 [illegible] 遠期 [illegible]
◇奉天票 市 [illegible] 高 [illegible]
◇奉天大洋 市 [illegible] 高 [illegible]
◇開原大洋 市 [illegible] 高 [illegible]
◇哈大洋 期 [illegible] 現 [illegible]
◇安東鎮平銀 市 [illegible] 高 [illegible]

◇神戶豆餅 四月 一〇〇 六月 二、七九 七月 八月 九月 十月
◇橫濱生絲 近期 [illegible]
◇開原大豆 七月限 八月限 九月限 —
◇開原高粱 七月限 八月限 九月限 —
◇哈爾濱大豆 七月限 八月限 九月限 [illegible]
◇哈爾濱小麥 七月限 八月限 九月限 [illegible]
◇奉天大豆 七月限 八月限 九月限 —
◇奉天高粱 七月限 八月限 —
◇公主嶺大豆 七月限 八月限 九月限 —
◇公主嶺高粱 七月限 八月限 九月限 —
◇四平街大豆 七月限 八月限 九月限 —
◇四平街高粱 七月限 八月限 九月限 —
◇長春大豆 七月限 八月限 九月限 —
◇長春高粱 七月限 八月限 九月限 —
◇大阪綿紗現貨 龍○人 軍童 雙治 白面 扇助 鶯島高 [illegible]

鮮人吃小米 一人一年平均 能吃三斗五升

【京城廿六日電】朝鮮人每一人每一年平均喫小米三斗五升、由各地觀之、平南之九斗五升最高、慶南之三升最低、

京畿	一斗九升
忠北	一斗六升
忠北	九升
全北	六升
全南	一斗六升
慶北	一斗八升
慶南	三升
黃海	八斗五升
平北	六斗五升
平南	六斗升
江原	三斗四升
咸北	五斗二升
咸南	六斗三升

受上海戰影響 魯煤銷路滯澁
淄博各鑛恐難持久 膠濟路貨運損失頗鉅

【濟南特訊】膠濟路委員長葛光庭、因奉鐵道部電召、昨日由青島過濟赴京、在濟對本報記者談膠濟路最近營業狀況云、本路貨運收入、淄川博山之煤炭、佔十之六七、其他客貨運收入、則僅佔十之三四、淄博煤炭出口、向以上海爲唯一之銷場、行銷省內者爲數無多、自一二八事變起、淞滬半爲戰區、閘北工廠停業、魯煤銷路於是乃完全塞絕、現在滬案雖告解決、而煤炭銷路依然不能恢復、此並非全因滬上工廠倒閉、煤炭銷路減少、或煤價高昂、無利可圖、而其最大原因實以資本不能周轉、緣淄博煤商平日多藉上海欵項、以資周轉、自己有充實資本者、殊不甚多、現在上海戰後、金融緊蹙、貸欵者每戶每日以五百元爲限、充其量每月活動不過萬餘元、實本既短、坐看煤炭委諸礦上、不能運輸、一任日煤暢銷、殊堪浩嘆、近中有許多資本短少之煤礦、已宣告歇業、在此種狀況之下、營業當然受其影響、以前淄博兩地每日裝煤二百餘車者、近則每日不過五六十車、客貨運全部收入、每日只兩萬餘元、較去年今日減少萬元有奇、較最旺月回減少兩萬餘元、（去冬滬戰前、每日收入曾達五萬元）雖現在正値淡月、而上述之煤業蕭條、亦其最大原因、長此以往、本路營業固大受虧損、山東唯一工業之淄博各礦、恐均難久持、

支付八百萬 復興淞滬戰區

【南京特訊】國民政府決定復興上海吳淞地地方、資金給與百萬圓、已由行政院向財政部下令支付、

保定春麥 收成良好

【保定特訊】本市四鄉農田、去冬多係種麥、因今春缺乏雨量、致刻下麥場屆期、諸多歉收、兹據調查、其成數在五六成者、即為優等收獲、昨日據本市西南鄉來人云、魏村一帶、今歲豐收十足、查其豐收原因、係該方因春雨有兩次透雨降落、至其面積、東十八里至南大再村、南二十里、至三間房村、西十八里至方順橋、北十里至郎村、週圍約一百餘里、均皆豐收區域、一般農民莫不喜形於色、

京滬滬杭甬兩鐵路 滬戰期中營業損失
京滬四百餘萬滬杭九十餘萬 總計五百六十餘萬元

【上海特訊】京滬々杭甬兩路在此次戰事期間因客車停駛、營業減少、運輸上所受之損失、計京滬方面爲四百六十五萬零九百五十二元五角一分、滬杭方面爲十萬零九百二十元五角七分、共爲五百五十五萬一千八百八十元零八分、此外進欵、如租金捐照面損失、計京滬方面爲六千三百二十四元、滬杭方面爲五百五十元零八角、車上餐務損失、京滬方面爲二萬九千零七十四元四六分、滬杭方面爲一萬、三千零十三元七角九分共四元萬八千九百六十六元零五分總共爲五百六十萬零八百四十六元一角三分。

大連商況

時間	金換鈔	鈔換洋	金換洋
九時	七五、二〇	一二九、〇〇	[illegible]
一〇時	[illegible]	一二九、〇〇	[illegible]
一一時	[illegible]	一二九、〇〇	[illegible]
一二時	[illegible]	一二九、〇〇	[illegible]
三時	[illegible]	一二九、〇〇	[illegible]

	最高	最低	成數
早市六月二八日期	[illegible]	[illegible]	九一萬元
早市七月一三日期	[illegible]	[illegible]	一〇〇三萬元
晚市七月一三日期	[illegible]	[illegible]	[illegible]
晚市六月二八日期			三八三萬元

大阪商船定期輪船

○開往門司神戶大阪前十時
烏拉爾丸 六月廿六日
哈爾濱丸 六月廿八日
貝加爾丸 六月卅日
烏蘇里丸 七月二日
貝加爾丸 七月四日
○開往上海福州基隆高雄後三時
盛京丸 七月十六日
福建丸 七月七日
長沙丸 六月廿七日
○開往天津
河南丸 七月十二日
武昌丸 六月廿八日
貴州丸 七月五日
○開往橫濱下午二時
河南丸 六月廿六日
貴州丸 七月十日
武昌丸 七月五日
○開往經育（神戶 四日市 橫濱）（不客載）
○開往歐州（不載客）由上海香港新嘉坡
巴里丸 六月卅日

大阪商船大連支店 代表電話四一三七番
◇乘船切符發賣所 日本國際觀光局
乘船切符取次所 大連市伊勢町 滿洲旅館協會 電三六八二
大連伊勢町觀光局 電五五四四 七〇三四
營口觀光局 電一三七六
撫順觀光局 電二五四八
奉天觀光局 電七九一四
長春觀光局 電三三九三
哈爾濱觀光局 電四七八八
光局沙河口出張所 電九五〇六
○船票發賣所 ○專屬貨客經理店
國際運輸株式會社 大連市山縣通二二二 大連支店 同販房 電話三二五一 六二八二番
一站荷扱所 電話四八〇二番

日清汽船定期行輪
○開往青島上海午前九時
唐山丸 七月九日
廬山丸
總理處 大阪商船株式會社大連支店 電話四一三七番
凡屬船車聯絡運輸之貨物由左揭各店發行貨物引換証
支店 奉天、營口、安東、沙河鎮、鄭家屯、鐵嶺、開原、四平街、洮南、泰來、通遼、長春、下九台、松花江、伯都納、哈爾濱、雙城堡、昂昂溪、家甸、安達、滿溝、一面坡、龍井村、子局街、天津、青島、上海、浦鹽、京城、平壤、義州、元山、仁川、草梁、鎮興、清津、會寧、大邱、釜山、上三峰、潮關鎮、雄基、基隆、高雄、東京、神戶
國際運輸株式會社 大連支店 同販房 電話六二八三 三二五一

阿波共同汽船行輪
○開往芝罘威海衛青島下午七時
第十六共同丸 六月卅日
第廿一共同丸 六月廿七日
○開往芝罘威海衛仁川下午七時
第廿六共同丸 七月一日
○開往天津
長山丸 六月卅日
○開往仁川鎮南浦
長山丸
○開往芝罘 午後七時
第十八共同丸 六月廿六日
本社會代辦山東鐵路及朝日鐵路辦理各種運動一切事務
阿波共同汽船會社 大連市山縣通電話 五〇〇一 八六九一

近海郵船定期航輪
○開往橫濱 頭等四十六圓 三等十七圓
相模丸 六月廿八日
玄武丸 七月四日
勝浦丸 七月十九日
相模丸 七月廿五日
○開往長崎神戶大阪橫濱
淡路丸 七月十日
○開往名古屋橫濱
竹島丸 七月一日
○開往天津 頭等十五圓 三等五圓五十錢
玄武丸 六月廿七日
淡路丸 七月三日
勝浦丸 七月十二日
○開往營口
竹島丸 七月一日
○開往基隆高雄
第二養老丸 七月卅一日
岩手丸 七月十一日

惠通行輪船行輪
○開往芝罘 福壽號 六月廿八日
○開往芝罘威海仁川 利通號 六月廿七日
○開往西口 神福號 六月卅日
○開往門司宇品今治尾道 照國丸 六月卅日
大連市加賀町三十番地 惠通行 電話三八五一 六一一八番

朝鮮郵船大連行輪
○開往寺島仁川下午五時
會寧丸 七月七日
○開往朝鮮博多長崎鹿兒島
錦江丸 七月二日前九
○開往營口群山仁川
京畿丸 六月廿八日
以上各船內及其改行天氣大連市山縣通他事宜時
日本郵船大連出張所 電話 三七三一 七八四六 六七一二番九
以那氣船民社船客業務代理近海郵船株式會社大連代理店朝鮮郵船株式會社大連代理店
日本郵船出張所代理貨物整理

政記輪船行輪
○開往芝罘 永利號 六月廿七日
○開往龍口 有利號 六月廿六日
○開往青島 安利號 六月廿八日
○開往芝罘汕頭香港廣東 昌利號 六月廿七日
○開往塘沽 純利號 六月廿八日
○開往龍口青島 福利號 六月卅日
大連市監部通三十九番地 政記輪船股份有限公司

大連汽船定期行輪
事宜大連市監部通 丸二商會 電話四二六四番 五八八八番
○開往青島上海（上午十一時）
長春丸 六月廿七日
大連丸 六月卅日
奉天丸 七月三日
○開往天津（塘沽止）
天潮丸 六月廿七日前十
長平丸 六月廿九日後五
濟通丸 七月一日後二
○開往登州府龍口
龍平丸 六月廿六日下午六時
○開往安東
濟通丸 六月廿七日
天潮丸 七月一日後四
○開往名古屋
永安丸 六月廿五日
○開往阪神（由大連掛營口）
長順丸 七月一日
專屬貨客經理店 永和公司 大連渡島町六 電話七二七五 六六八番
阪神航路專屬荷扱店（大連須磨町六）澤山兄弟商會
大連汽船株式會社 電話四五六六八二二番

沒有勝逾鐵劑的强壯劑

補爾多壽者、乃供給血液源泉的有機鐵、與貴重蛋白營養素Protarbin的鞏固結合體也、故不但爲馳名世界的補血强壯劑。亦乃舉世無雙、人類最需要的、補血營養强壯作用的名貴補藥也。

另備「肺病養生法」「延年益壽法」函索即寄。如要樣品、請寄郵票十分。

補爾多壽

補血强精增進劑 中藥第一

人體構造的原素品、臟器內必不可缺的、有機性鐵蛋白酸化合物、補爾多壽之化學名、爲有機性鐵蛋白酸鈉、故其組成完全相同、所以服後容易吸收、迅速同化。以供造血之用、補血肥肌又添精髓、美容艷色又健身體、功効還多、不及備述、强精健體、無上靈藥、味美芳香無副作用、藥分五種、各有專效。補藥之王、健體妙品。對症撰藥。便利何如。

全國各地大藥房均有出售

總發行所 大阪 有限公司 藤澤友吉商店化學製藥廠
總經理處 大連 日本賣藥株式會社支店 大連支店 大連市山縣通七番地

尊範不堪承教

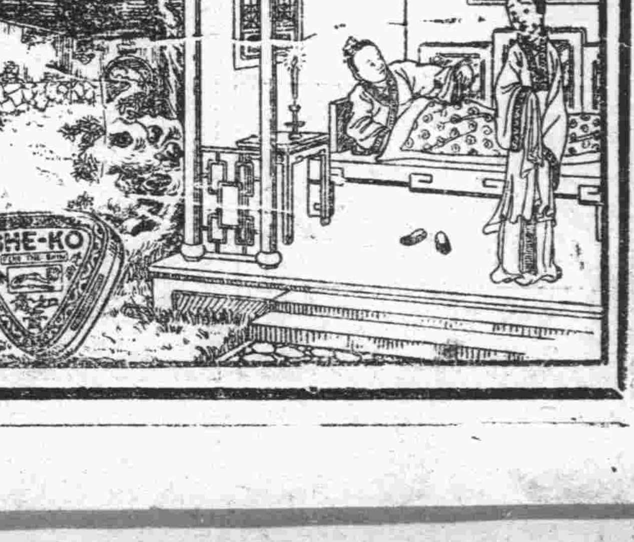

果如足下滿面疹瘰或是滿頭瘡癤縱使人家不敢公然侮辱而人前背後總難免如戚生所云「尊範不堪承教」之譏噫是可忍孰不可忍如不可忍應即速搽如意膏使彼彙彙者一變而爲楚楚也如意膏係最新療膚專藥乃合八種珍配製而成係著名韋廉士醫生藥局負責之出品清凉解毒止痛生肌舉凡疥癬疔瘰癰疽疹痱燙傷割破跌損蟲咬均奏奇效遠東總發行上海江西路四五一號韋廉士藥局 各藥房均有出售每匣七角六匣三元五角郵費不取